京城日報

咸鏡北道古蹟名勝誌（廿）

川口生

◇慶源龍堂遺墟　慶源は即ち明の遺民龍世爵の身を晦し生を託した地である、世爵は父の國祭に從つて戰にあり明の萬曆四十七年己未（光海君十一年）深河と撫順の牛毛嶺の戰に父歿したが世爵時に年十八これより故國流寓身を容るゝに處なく遂に東朝鮮に走り滿浦江界咸興、北青、端川、吉州、鏡城、會寧の間を流轉すること三十六年顯宗の二年辛丑慶源の地、都邑の地（慶源）に來つて初めて居を定めた、これより子孫漸く鄕黨となり今猶一族の多くその一族であるといふ遺墟外に遺墟碑ありその文を左に掲して抄出す

慶源龍堂遺墟碑文　唐城洪直弼撰　會寧府治の西六十里豐山社都邑の地は即ち皇明の遺民龍冠堂先生世爵の卒する所なり公は維南の人世々將となり三代兵に死す萬曆四十六年建州夷狄師將に命して出征す都督劉綎中毛鎭に向ふ始め公の父節は國家中に坐して戰陽に謫せられしが武勇を以て起用せられ裨將となり劉綎に屬す公時に年十九父に軍中に隨ふ父戰歿して遁らしむ公潜かに與外に伏し深く國地に入る父屍を捐して曰此辱の地獨り我に隨ふ予と天兵潰を過ぎて虜に劉せられ公の父は劉綎に從つて死す公父の屍を覓めて山中に蔵す、此の役や晋東も亦兵を喪して助攻す公東師に投し殿せられて幾んど免れず[illegible]

誠々たるを見ず、喜んで飲酒し人に從つて醉を取る雅曾て生非義を爲さず、人に於て求むる所なし、然れども酒は能く愛を忘る故に辭せず、守宰公の名を聞き招延す、公其賢否を知り寇に不可なる者は贈ふと雖も往かず或は賓するに米貨を以てするも肯んせず、其物を以て歸り立ちに散じて去り餘すなし、幼子疾を思ふ藥餌を設け酒餌を認めて以て祈る、公酒餌を撒し酔床を擲く、嬰癬き號んで止んことを乞へども叱して許さず、子の痘亦癒ゆ、居る所の地過胡し、晋邦胡と互市し疑貨民間に濫し、公絶共に天を戴かず、緣髮を以て身に近けず、家は豆滿江に瀕し江北は即ち胡地なり、地郎多し取民常に取つて以て歴を募ぐ、公獨甚くに鬩を以てす其哀痛慘烈の志忠生盟せさる者此の如し、公文章を爲ることを屑とせず而て能く古今の治亂を曉る、曰晋大明の復興らざるを知る、唐宋は皆三百年皇祚何んぞ能く唐宋に過ぎんや、天の壓する所、虜其れ終に天下を有たんか、虜方さに強盛而して中國困り、國の好亡は天なり貴人に在縱ひ漢傑ある能く禦ふなきな鄕父子兄弟相殺死して給せず、らんや、公嘗て其族世及禍亂の首末を臆叙し其子に遺して曰、吾父殺して而して未だ骨を取め

[illegible]他邦に托して生きては人に辱められ、死しては鬼に羞めらる、我死せば必ず邢邪せよ、我をして卵を負ふて先人に見へしむるなかれ、是れ汝曹我が志を隳せ仍ち訓へて腰を折かす財を虜にせず子孫同居其誠の如くせよと是れ誠に公の志節行治を見るなり、公年八十四にして會寧の都民の地に卒す、時に明室の亡びざる已に二十有三年、孫成勳を以て推恩爵を贈る、聖朝公を以て天朝の爲に節を全ふすとなし、其の子孫を縮過し忠良科に赴くを許し文司果司勇職を授け多夏衣貨を賜ひ歲に以て例となす文復戸廿七譜を密給し公祀に供せしむ、列聖表賞する所以の者其れ盛なるかな公の後宗孫孝成諸宗に昌へ碑を遺址に樹て文を不佞に請ふ、不佞公の風節を爲するに衆の孝子國の忠臣となすへく寧々生氣あり兩節并弘一國同過二匝幾き者か嗚呼今虜運將に窮らんとして天下事あり其師を興し恥を雪くは宜必ず晋邦に在り聲を執りて前驅する者必す公の後人ならん、是れ鄧陵の遺志の爲にして列聖の選述する所の者康氏乎其れ勗めよや此を碣して而之を踊し踏れを石に銀せしむ

安全第一必ず安全でない
君子危きに近寄る

文學博士　三宅雪嶺

君子危きに近寄らずとは何時い ひ出したか判らぬ、支那に類似の諺はあるけれども漢籍から出たならば君子危きに近づかずといひならはしたら、近寄らずといひ出したのは日本で何らく

戰國時代 の終り徳川氏の始め戰爭のおこりかけた頃から であらう、孟子に『命を知る者は巖牆の下に立たず』といふ語がある、牆の崩れるやうな所に近寄るなといふのである、然し孔子や孟子は危きに近寄らぬではなく『危きを見て命を致す』とか『義を見てせざるは勇なきなり』とかいつてゐる又忠臣は身が危いものとなつてゐる、韓退は棺をいさめて殺され、比干は紂をいさめて殺された、いさめると殺されるに極つてをり、それを恐れてせざるは忠臣でない

支那では 又『君子は三端を避く』といひ即ち文士の筆端を避け、武士の鋒端を避け辯士の舌端を避くるとあり、禍に危きに近寄らぬの甚だしいものに属するが君子と稱せらるゝもので危險中の危險をおかした者がある、方孝孺の如き支那で君子の模範とせらるゝ所であるが宗族八百余人を殺されて獨服せず口を裂かれ舌を拔かれ、あらゆる苦痛を與へられて絶命した、日本でも、君子危きに近寄らずといひながら君子にして危きに近寄るのが決して珍しくない

楠正成の 如き決然て戰へば必ず死するものと定め、果して死んだ、死すべき場所を得て死んだとされてゐる、吉田松陰は『かくすればかくなるものと思へどもやむにやまれぬ大和魂』と辭世を綴して首をきられた、熊本左内も一寸一分君子たるにそむく所なくはやり雄の功名を求めることもなく同じく首を授けた、君子にしてこれにおよばなくとも、危きに近寄つてほむべきものは擧げてかぞへきれない、他國と戰つて死するが如き常然過ぎるほど當然と認められる出征して逃げかへるのは

耻ず、戰爭の間に飛び込むは特文にもあたひせぬが危いので避けするのは一段の勇氣を加へるやうにして然るべきである。山登りで人が死に、川および海およぎで人が死ぬ、それゆゑに用心せねばならぬといふがフトした病氣で死ぬのはどれ程あるか判らぬ、安全第一として用心する時、或る程度以上危險に直面すべきを忘れてはならぬ、安全第一と稱する際に犧牲を要求がある、若それだけなければ墮落の道をたどるのみである

卑怯未練 で人間扱ひすべきでないとされる、支那人は直ぐ逃げ出すがいよいよ死ぬべき場合は平氣になつて人を驚かすことがある勇氣があるとかないとか喋々しくいふべきでなく、勇氣があり さうでなく、なさゝうであつたりする、東洋の教祖といはれる孔子や釋迦は何れも天壽を全うしてを り、西洋でこれに比較するところのソクラテスやキリストは非業の最期を遂げてゐる、歐米でも君子は危きに近寄るやうに思はれる、用心する上に用心するやうに戒めが安全第一といひつゝ犧牲獻身を獎勵してやまない、東洋よりも

宗教の爲 に火あぶりになつたり八ツざきの刑に處せられたりするものは西洋の方が遥に多い、或はコロンブスの新世界發見の如き、まぐれあたりであつたにしても危險をおかしたところで世界の局面を一變するに至つた、これについて探險に出掛けた人々の中、世界一週を企てたマゼランを初め非命の死を遂げたものはどれ程あるか知れない、しかも今日の如く諸國の完成したのはこれ等多くの人命を以てしたおかげである、生命を完うしたとて百歳を出でない

平均の壽命 は長いものでなくても老齡期は生命の價値に乏しい、無用の危險をおかすを避 [illegible]

露骨になつた佛國の對獨政策
賠償金支拂問題を中心に

最近フランスの對獨強硬政策がボアンカレー氏を通じて露骨になつて來ると共に、色々な新說話が行はれてゐる。ドイツは國際聯盟の決定に從つてすでに東部國境の要塞の取こはしはほとんど破壞して要塞撤廢の意を示すと共に、その代償としてライン沿岸より聯合軍の撤退を要求してゐるのであるが、フランスは依然これに應じそうにない。かへつてドイツは内々に軍備を充實してゐるとか東部國境をするに共に、一方にクレマンソー氏は聯盟に十五年内には大戰爭が起ころだらうと語つてゐるが、これにはポアンカレーの後押しがあると傳へられてゐる。しかしこれ等の宣傳や、夢よりも重要なものは、近く迫りつゝあるドーズ案によるドイツの賠償金支拂問題である。人も知る如く先年ボアンカレー氏がルーア地方に軍隊を派遣し占領したのはドイツの賠償金支拂の保障を求める爲であつた。されば來年度から完全に努力を發揮するドーズ案の支拂能力は頗る疑はれてゐる時であるから、ポアンカレー氏に取つてラインの占領は最後の保障でなければならない時は聯合國は結局これを負擔せねばならないが、これはフランスの好まない所であつて、寧ろドイツが完全な支拂能力を持つたこれを以てドーズ案その物の失敗を認めて、機會に遂つてヴエルサイユ條約の[illegible]を迫る口實とするだらうと傳へられてゐる。

奉悼文

我大行天皇陛下、には天稟ひて、資器を遺し給はず、遂ひに崩拜在らせる、聖躬の病、失神し俟ち消拜承し奉り驚愕、失神し俟ち消拜

雖時大正十五年十二月二十五日

昭和二年二月七日西大門刑務所に於て、御大葬當日記憶の爲奉讀し奉りし奉悼文（昭和元年十二月二十六日謹作）

昔借國係及勢貧　問題の如き其の行爲の全體を絶對的義務觀念の下に支配せしむる時、究極の道德たる犧牲的行爲を發生し、玆に至つて始めて社會、人類の眞の不和、眞の協調を實現すべく、而して所謂人類至上の義務あり、權利を重んずる程、完全なる道德を有することを自覺すべし。

内に顧かせ給ふ、今上天皇陛下、を奉戴し奉る、國民一同の深く光榮とし、大ひに以て慶賀、に堪へざる所なり、今此、新紀元の劈頭に於て、臣下國らずも墨域に在り、此の光輝ある、昭和元年を迎へ、且つ送り亦將に昭和二年、讓闇の新春を迎ふるに方り、謹聞益々、皇威を四海に光被し、國家の隆運長昌を奉ち多からむことを、專念して止まず愛に年改まり、更始一新冑へて臣下天賦至愚にして自ら信するに聊く、特に十有七年其の艱難多の忠を立て、既に十有七年其の出發多の、艱難苦行、即ち騷を忘れて之を爲し、禍福得喪、更に意に解せず、時嘗に其の使命を達成せむとするのとき、恰かも騷は圖らずも世に出て、時に際し、徒らに時を移すの今之を如何せむ、雖然陛下の行作、秋毫も良心に疚しからず、純眞なる忠君愛國の士たること、自ら信じて疑はず、時に鬱に深ずるに、國家の前途憂事多端にして、朝た憂心に堪へざるの秋、陛下、には永々御不例に渡らせ給ふ、御躬にも拘らせられず、常に國事を治め、下黎庶の上に方らず、其の御心事、惱ませ給ふこと、の程又以て、敬慕し奉るに餘りあり、懼れ多くも鬱に惟みるに陛下、には一天至上の尊き御身にましまし、得に玉體御不豫に渡らせ給ふ御事、如何許りか、國民一同の恐懼に堪へざりし所、先年御重態の砌り、其の御平癒を天地神祇に御祈願を罩め奉らせしこと一再ならず、遂ひに其の効驗しく、今や、明麗を興にし奉り、嗚呼哀しい哉哭んで悲惜の情萬狀の感、禁する能はざるなり、蓋し臣下も亦不幸にして、未だ曾て、聖惠を頂かざるに、大正十五年も今や終に措ぐべくもに到り、國體代の終焉を告ぐ、に到り、國體ずれば、過去四十有八年盡忠報國の赤誠、未だ全く完成するに至らず、陛下千秋の恨事たり、今、國家の上下悲歎哀哭の折柄、最しくも、東宮殿下には萬世一系の皇位を繼承し給ひ、茲かに御踐祚在らせる、夙に英名守に陛下ぃ、にゅ鬼臣を興しゝ、人心を收攬し給ふ、の能はあらずして、明の御在りに、天の命の爲め、に盡し、邦家、の事を解し、益々奬勵努力、君國の爲め、に殉じ、以て、天賦の皇謨に副ひ、奉るの一、報恩の意を披瀝し奉る、時に依る、臣下の微衷を披瀝し以て、隨分に萬志を奉る、臣下の微衷を奉じ以て、無辜を奉る、庶幾はくば在天の神靈是を饗け給はむことを、恐惶謹言

昭和二年二月七日

草莽の臣下

源益永十作

時に歲四十又九

體驗と實感（三）

益永豐水

左記は近頃感想の一篇にして未だ完全ならざるも稍々體を成したるまゝ茲に記し置き候。

昭和現代に於ける物質萬能に對する自訓

方今唯物的思想の高潮に卸ひ、權利の主張又は懷疑を極むと雖權利其もの道德的價値を認むる能はざると同時に、之が權利觀念を否定することが、眞に價値ある道德の光輝を發揮すべき、唯一原因なりと信ず、故に世の

上海の虎疫
居留地で日本人罹病

【上海入倉防疫官發二十三日發務局着電】二十二日共同居留地東區滬福造地區北越前に日本人一名發生眞正と決し直に共同居留地避病院に收容したと

支那の巡査
月給調べ

ハルビンの支那巡査は一體どの位の月給を貰ふかといふに、普通の所で月十三圓から四十圓まで

	一等	二等	三等
巡官（警部）	四〇	三四	二八
巡長（部長）	二四	二二	二〇
警士（巡査）	一七	一六	一五

巡長は以然十五圓から十三圓までゝあつたのが、大體紛の結果將來は十七圓まで警士は十一圓から十七圓までゝあつての加俸、一元は約八十錢見當だから、懐工合が察せられる。但し收賄の結果がどうかは明かでない

美しい民

ジュネーヴにて　藤原喜藏

ジュネーブ滯在の數日は繁忙といふではないけれども、また大して容氣な生活でもありません。幸にして御木本眞珠店の關係で元氣でその健康等について何等の心配も要せぬのは國民一同の喜びとするところです。しかしもし御木本翁が一個健康を損じて自己もはれるといふやうなことでもあつてはと心配したが、御木本翁一流の新生活の効果ともいふべきか、七月二十日の會議には元氣も日に増した。

ジュネーブ滯在中、當地を中心とし湖水めぐりをするやう、又シロンの城やモントローやエビアンやシャモー等にも行きました。しかし諸人同伴のことゝて、モンブラン登りは到底およぶべくもありません。

スキスの風俗や民風が極端的に美しきことは毎日見聞いたしました。しきことは毎日見聞いたしました。 したる、又『ノーマ』に[illegible]眞に世界の名勝ともいはるゝ湖畔で流暢な文明を感じ...

私は一昨日力づよく立派に英語で演説されたやうな次第です。九山總監大をはじめ私等も頗る元氣で晩餐の際にはミユンヘンビールに舌鼓を打ちつゝ快談を交すを例としてをります。

川西實三君からも、一日總領事を承りましたが國際勞働事務局在日數かさなるにつれますます當國人の民風も美しく親切の豐かなるには感服しつゞけました、一々實例を擧げることはその頭に堪へませぬから略します。總括していへば質朴などはなく、正直で純朴です、親切で外來者の道を尋ねる時などには必ず案内してくれ、特別の心づけなどをあてにせず、又低音で斷然規律的で誠意ならず、曾て一人の失業者を見ることなく、資富の懸隔もなく、國の教育的に美しく、佛蘭西三ケ國の民族を擁する、その間のよき調和を保ちて一の團を成し、これ等の實例は親しく觀察すればする程、何ともいはれぬ快感に打たれました。

當國人は總額として學ぐべきことは殆ど見當たらぬが、強ひて求むれば少しく寡氣すぎる風があるではないかといふ位のところです。これさへ衣食足る結果議事の必要なく、自らこせつかぬ態とも見られるのです。

軍備としては國境守備の爲に若干の常備兵を備くに過ぎぬけれども一旦緩急あれば國民總動員で國民こぞつて愛國的熱情を以て嚮應する由であつて、青年は平素射撃の練習にいそしむものゝ如く、只

殿も世界の射撃競爭で一等賞を得たといふことを聞きました。

なほ先日花祭りの催された際、青少年の行列を見ましたが、歩調整然度頗る立派で狭隘自分の緩する處築の下に整然しく行進する樣子などは、簡盞の射撃と共に平素の訓練のほどもしのばしめ頗る感服したる私等が感嘆の聲壁を發し得なかつたやうな次第です。

ゴルフの團體もあるけれども、技術にはまだ進步といふほどの進步がありません、八月にはロンドンに渡る豫定ですから、その前後の地で靜養するつもりです。

中央公論 九月號

芥川龍之介氏の「死」とその藝術

- 賞踐的自己破壞の藝術……大山郁夫
- 余りに具體的でない術……生田長江
- 輕井澤にて音に接す……有島生馬
- 最後の計……高畠素之
- 芥川君の面影……武者小路實篤

樂觀主義及び悲觀主義經濟學

- 普選・前衛戰と無産政黨……小泉信三
- 唯物論哲學としてのマルクス主義……馬場恒吾
- 滿鐵首腦者の更迭と滿蒙政策……佐野學
- 決裂したる軍縮會議……神田正雄
- 樂貧歌人橘曙覽……水野廣德
- 隨筆・香掛にて……相馬御風
- 社會時評・無産政黨の無力・政黨首領の今昔・無産政黨の危機・松島剛翁の兵役革新論を讀む……志賀直哉
- 演藝時評・沢田の「金色夜叉」・錦絵・美謳歌・演舞場の八月……吉野作造
- 文藝時評・芥川龍之介を哭す……正宗白鳥

- 小説　兒病む……近松秋江
- 小説　表願時代……正宗白鳥
- 小説　炎天の下……下村千秋

東京丸ノ內・七ル・中央公論社　振替東京二三七・電話本局六

- 鷗外漁史そのほか……佐藤春夫
- 腸詰と詩人……犬養健
- 劫火に燃えた浮世繪……谷譲次
- 當なし行脚 ロシヤ大使・アイヌ・アカシヤ・自殺……小島烏水
- 良心破産者の生活……堺利彦
- 國定忠次……佐々木指月
- 不景氣は何時回復するか……村松梢風
- 遺書　より關心事……小島政二郎　遺書の技巧……太田正孝　非凡人と凡人の遺書……岡本一平　死ぬる人々……上司小劍　自分の遺書・芥川君の遺書……廣津和郎　口繪……湖上秋意・平福百穗
- 俳諧に於ける小説味戲曲味……小杉放庵 / 平福百穗
- 俳諧に於ける小説味戲曲味……[illegible]

早稻田女學講義

女學校へ行かなかつた方は一年で卒業できる早稻田の講義錄へ

學問と技藝の一切を講述

一流の女子教育家が教壇の經驗から執筆されたものですから、世間一般から難解とされて居る理科とか數學、國語、作文、習字なども易しくわかると共に、裁縫とか編物、袋物の作り方、生花茶の湯などの趣味的な家庭の知識、料理や美容法などに至るまで女學一切の知識は殘らず掲載してあります。

正確にして信用ある講義

早稻田女學講義錄は、早稻田大學總長高田法學博士の指導の下に、女子教育界多數の名士を講師とし、最も新しい知識を最もわかり易く講義した、最も信用ある講義錄です。

學習の期間は僅かに一ケ年で、毎月四百頁の講義錄と雜誌を二冊づゝ正確な期日にお手許までお屆けします。一ケ月の學費僅かに一圓廿錢ですからどんな境遇の方にとつても理想的な讀物として大へん歡ばれて居ります。

短期間で廉い學費

年限	一ケ年で卒業
學費	毎月一圓二十錢
紙數	毎月四百頁以上
雜誌	女學の友と二冊配布

内容見本　ハガキで申込次第無代で進呈します

政治經濟　法律　文學　中學　商業　以上五種の講義も見本進呈

申込所　東京市牛込區　早稻田大學出版部

天下ノ絶景金剛山

金剛飴

松ノ實入

インターナショナル　石油發動機

農商務省比較試驗　甲種優秀　第一位

農工土木用

日本總代理店　泰明商會京城出張所

新茶賣出し

宇治屋

商業登記公告

（商業登記公告　資州出張所・井邑支廳・安城出張所・群山支廳 [illegible]）

御劒を賜ふの儀
御誕生と同時勅使を以て行はせ給ふ

【東京電報】親王・内親王御誕生と共に天皇陛下には宮中の慣例に則らせられ勅使を以て御劒（内親王の場合は御袴）を賜ふの儀を行はせられるが若御誕生が午後五時以後の場合は翌朝御舉行のことに決定した

乳人兩女史 廿五日から赤坂離宮に

【東京電報】去る十九日任命された乳人入田霞子、木内壽代子の兩女史は自宅の準備もとゝのつたのでいよ〳〵廿五日赤坂離宮に伺候奉仕するはずであるが萬一それ以前に御慶事があれば勿論直に呼び出される事になつて居る

第二段の警戒に入る 宮内高官歸京

【東京電報】宮内省の御慶事警戒はいよ〳〵明二十四日より第二段の警戒に入り、萬遺漏なきを期すること〜なつたので、入澤侍醫頭の歸京の外關屋次官は二十三日午後五時十七分輕井澤驛發列車より歸京參殿伺候牧野内府も同夜歸京した

奉伺の意味で奉祝を受附ける
國民の赤誠を容るゝに 宮内省で決定す

【東京電報】親王殿下御誕生は國民の擧げて奉祝ひを以て待ちたてまつるところであるが、時恰も諒闇中とて國民の奉祝は明年諒闇明け後に受けさせられるに決した事は既報の如くであるが、その後宮内省では協議の結果、御機嫌奉伺の意味に、國民の赤誠を容れることに決定した、即ち有資格者は宮城東御車寄、赤坂離宮東御車寄、有資格者以外は赤坂離宮東門、宮城坂下門の特設受付で、それ〴〵奉伺を受付る事となつた

大邱府の御慶事報知

皇后陛下の御慶事に關する報知について大邱府は二十二日附左記の如く府民へ通達した（大邱）
▲御誕生の際は午砲（親王の場合は二發、内親王の場合は一發）を發して一般へ報知す
▲御誕生の翌日午前十時より大邱神社に於て奉祝祭を執行す但し祭典開始一時間前煙火を發揚して擧式を報知す
▲御誕生の報知を受けたる場合は當日より三日迄國旗を掲揚すること但し國旗には喪章を付し尚當日夜間の場合は翌朝より掲揚すること
▲各學校に於ては當日生徒登校なるときは直ちに一同を集め訓話を爲すこと但し退散後の場合は翌日行ふこと
▲各種の祝賀宴は諒闇中に付遠慮すること

具體化しかけた奉派と山西の提携
山西代表楊宇霆氏と會見し 近く正式調印か

【北京廿三日發】南桂馨、李鴻文等山西代表團は廿二日夜楊宇霆から奉派最高會議の決定に基づき奉天、山西、南京の馮玉祥討伐聯盟に關する正式通牒を受け、今廿三日午前八時より中央ホテルに代表團會議を開いた、内容は不明なるも、楊宇霆は石家莊の山西軍撤退を求め、對馮の兵員配置攻擊區域並出動方面等の具體的協定を命じたもので、代表團は午前中に閻を訪ひ、閻錫山に報告し返電を待ち聯盟承認の正式調印となるものと觀せらる、なほ奉天派が山西の三民主義、青天白日旗撤廢を要求したとの說につき、代表團は非常に憤慨し否認した

奉天軍遂に戰鬪準備を進む
山西軍側面を衝かんとし 馮は窮境に立たん

【北京廿三日發】奉天側は馮玉祥討伐準備につき德州の第三、四方面軍を移動せしめ京漢線の正面攻擊に全力を注ぐ方針で、軍當局は頻りに協議して來た、軍事専門家の見るところでは、閻錫山軍は遂に傍觀的中立態度を持し得ず、當然側面を突くべく、馮軍は隴海線の左右京漢線の三方より攻擊を受け一たまりもなく崩壞し、又々陝西省に逃げこむ外なかろうとしてゐる

南京政府が遂に我を折る
不當課税實施は無期延期に決す

【北京廿三日發】南京政府の不當課税實施は無期延期に決した

【東京電報】別項北京電報は南京政府が不當課税實施を無期延期に（決したと報じて居るが、列國）は協議の結果、不當課税に對しては條約違反を主張し、關税を供託すると共に、共同に支那税關を管理し、不當課税を徴收せしめざるの方針に決したが、この結果南京政府は不當課税を賦課するも收入上何等功なく、且政府の威信を失墜する事はなはだしきため、かく無期延期と決したものと觀られてゐる

兩政府代表 廬山に會商
兩政府の妥協と北伐の再擧を圖る

【東京電報】共產派＝武漢政府の汪兆銘、孫科、唐生智、譚延闓、顧孟余、程潛氏等は各部僚をしたがへ廿日午後十時三艘の汽船に分乘し漢口出發九江に向つたが廬山において朱培德、張發奎、胡宗鐸、何健、黄郛氏等を交へ武漢南京兩政府の妥協問題を決した後、北伐軍の再擧につき重要軍事會議を開くはずである

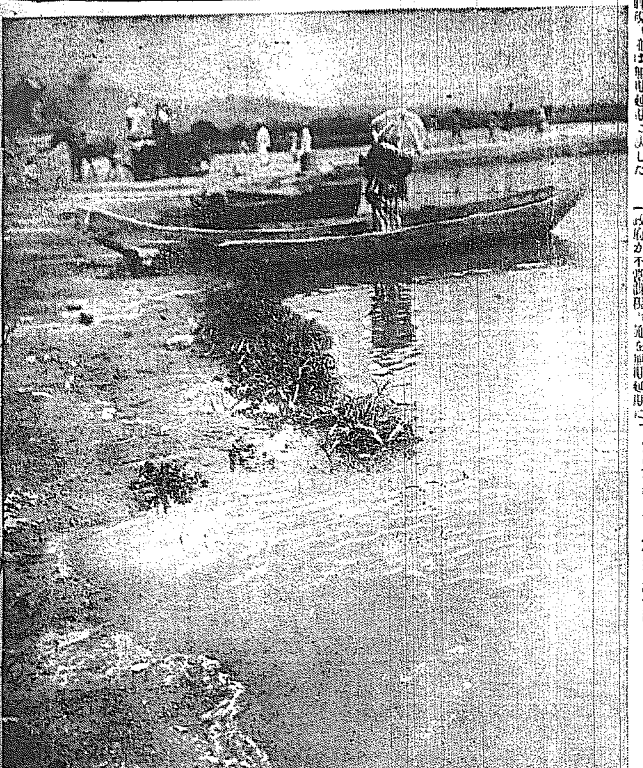

渡し舟

親善を亂す權者の爭鬪
不當課税は絕對不承認 芳澤駐支公使語る

【北京廿二日發聯合】芳澤公使は家族同伴廿二日歸任したが車中記者に左の如く語つた

『上海、南京その他を視察して第一に感じた事は日支國民の情感が極めて友誼的であるにも拘らず内爭の結果南北權力者が爭ふて不當課税を實施するが如き、全く兩國の友交關係を阻害し外國人のみならず支那商人も大影響を受けてゐる、尚日支通商條約改正會議は歸任後外交總長と會見し出來得るだけ速かに開會する、たゞ附加税、輸税開始は絕對に承認しがたい、若し支那側が飽迄實施すれば必要と認める適當な手段で對抗するのみである』

漢口中央銀行券暴落

【東京電報】外務省着電＝漢口中央銀行紙幣流通高は約三千萬元、廣東紙幣の三省流通高見積りは約五千萬元に上つてをり最近まではその一割のプレミアム附で流通してゐたが蔣介石下野の報を入れ暴落し千元につき百乃至六十元の割引をするに至つた

吳淞を砲擊 渤海艦隊

【上海廿二日發】渤海艦隊數隻は二十一日朝十一時再び吳淞に現れ、砲臺に向け砲彈四發を發射したが、何れも吳淞の村落に落ち二ヶ所に火災を起こし、砲臺よりは艦隊を目掛て砲彈八發を打つて應酬したが、一發も命中しなかつた

馮氏の奸策に兩派とも憤激す
一部には南北妥協して馮氏を討てと主張

【東京電報】上海二十二日東方通信＝昨今注視すべきは馮玉祥の陰險なる策謀が武漢南京兩派から離叛さるゝに至つた事である、今日まで南京側の馮玉祥に對し援助せるものは、彈藥四百萬發、現金七十五萬元で、蔣介石は馮玉祥に飜弄されたとて、一部には南北妥協して馮玉祥をうつべしとの說が盛んとなつて來た

張學良氏を奉天督辦に 各方面から運動

【奉天特電】張學良氏の奉天督辦は奉天各方面から運動をしてゐるが、張大元帥は四圍の事情から見て學良を手放しにするのは多少危險であり、將來取返しのつかぬ破目に陷るおそれがあるので時期尚早なりと一決した模樣であるから當分實現不可能と思はれる

森田議長奉天着

【奉天廿三日發】森田衆議院議長は廿三日午後一時安奉線にて京城より來奉した、氏は二泊の上撫順を視察し大連を經て北京天津に向ふ豫定である

內田嘉吉氏米國へ

來る十月から約二ヶ月にわたり米國ワシントン市において開かれる萬國無線電信會議に帝國委員として遞信局長と共に出席する萬國電信會議首席たる內田嘉吉氏も合衆國相手の外交戰へ乘出すことゝなり廿一日橫濱出帆の大洋丸で鹿島立つた寫眞は夫人令息令孃等に見送られて東京驛頭の內田委員

腰を落付けて觀た朝鮮（下）
京城帝國大學總長 松浦鎭次郎氏談

朝鮮に來ると直朝鮮の子弟が皆實業學校なり、高等普通學校なりを卒業したものがどうも實務につかない、即ち何等役に立たないので困るといふやうなことを聞かされるのであるが、これは敢て朝鮮人ばかりではない、內地でも私が文部省に居た時分にしば〳〵聞かされた言葉なのだ。なる程學校を卒業して實務につかない點があるので消に困つたことではあるが、これは內地の狀況にもよるのである

しかし實務といふても農學校を卒業したものが必ず農業に從事するといふのは理想かも知れないけれども、何も私は農學校を出たからといふて農業に從事しなくとも、それに關係のある仕事、例へば小學校の農科教員となり、又官廳の農務關係の月給生活をやつたからとて惡いとは思はない、要するに高等遊民で一職に繋がらぬ者が惡いと思ふ。それから高等普通學校の卒業生だが、これは內地における中學校と同樣なものであるが、中學校は上級の學校に進む豫備教育としては役に立つが、世の中に出て働く教育としては非常に不適當であるといふことはしば〳〵聞く、高等普通學校卒業生も同樣だと思ふが、私はこれは世の中の人々が惡いのではないかと思ふ。なるほど中學校を卒業したからとて算盤もはぢけない、又字も立派に書けないが、普通教育は授けられてゐるのだから常識はある、從つて役に立つべき素養をもつてゐるといはなければならぬ、だから世人が使はずに、使はれないといふのは、惡い意味において世人が惡いと思ふ。即ち食はず嫌ひだと私は從來力說したものであつたが、今日ではそれが余程判つて來て、ぼつ〳〵使はれるやうになつて來たから、朝鮮でもこの點は心配なくだん〳〵判つてくると思ふ。

◇◇

それから京城大學にはまだないやうに聞いてゐるが、困つたことは社會學研究とか何とかいふことであるが、これは研究する人は殆どそれを宗教の如く信じ、宗教的信念をもつて、その世の中にしやうといふので、研究といふ度を過ごしてゐるのだから國家としては默認する譯には行かぬ。いはゆる研究といふものも多くは研究の範圍を脫し實行といふ傾きがある。又實際研究の範圍を踏出してゐる。かういふ研究はどうも惡い、研究といふのは種々な方面に研究をしなければならない、或學問を研究するにしてもその本ばかり讀んで研究してゐてよいかといふことは疑問であるそれに附隨したものを各方面から研究しなければならない、例へば一の學問を研究するとすれば、その學問に對する反對の學說も調べて行かなければならない。然るに今日社會學研究家はたゞ今日の社會の缺點だけを擧げて新しくつくる社會の缺點などといふことを少しも考へない。今日の社會には缺點が多いけれども、それに代らんとする社會にも缺點が多いのだから、よい社會を建設するといふのでなくして、たゞ現社會を破壞せんとするだけである。かやうなことをよく考へて各方面の研究をするといふならばよいが、今日の社會學研究家のやうでは絕對に賛成は出來ないのだ

◇◇

この外にも豫科二年制の可否論や、朝鮮の教育の根本問題等にも多少意見をもつてゐるが、これはまだ赴任して一ヶ月もたゝない私としては餘り重大なる問題であるので、まだ輕々に論ずることは出來ない。何れよく朝鮮事情に精通した曉に識見を申し上げて見たいと思ふ（完）

上山總督が神經衰弱
頗る眉唾もの

【東京電報】來たる十月頃までに辭職のやむなきものと見られて居る上山朝鮮總督は渡鮮以來重なる激務と上京時の心勞に加ふるに最近に至り激烈なる神經衰弱となり極力靜養中となり家人その他は大いに痛心して居るとのことであると

本社の壯擧
全鮮都市爭奪リレー

新秋の氣爽やかな九月の中旬、本社編輯局は記者を擧げて選手とし紅白兩軍に分ち、全鮮二十五都市の爭奪リレーを行ふ爭奪戰開始の日は來る九月十日。開戰の巨彈一度放たるれば全鮮的に壯烈なる戰況が展開されるのであらう。

京城日報社

正業に就かぬ朝鮮人を取締る
赤化宣傳の防止で支那官憲必死となる

【奉天特電】本年滿洲は近年にない豐作であるとの見込みをつけた朝鮮人中の不良の徒は獨て勞働者に買收されて赤化宣傳のため、水田耕作を口實に多數各地に入りこみゐる形跡があるので、今般日支官憲協力して正當農業に從事せず不穩の疑ひある者は直に逮捕し水田經營を差しとめる事とし嚴重取締るはずである

鮮內四ヶ所に短波無電局設置
短波長無電の普及に努める遞信當局

短波長無線の研究が重ねられると共に實際通信としての效果が立證されたので今や無電界は長波から短波へと漸次歩みを進めつゝある、短波は長波に比較して裝置が簡單で經濟的でありかつ空電や雜音に禍されることも少く遞信局京城無線局と東京無線局との間に短波長の試驗通信を行つた結果優秀な成績を收めたので近く大阪との一般通信に使用することゝなつた、總督府遞信局でも年々激増する電報の緩和をはかるため早くより短波無線局の新設計劃を進めて居たがいよ〳〵來年度において有線の補助機關として取敢ず新義州、平壤、大邱、咸興の四ヶ所に短波無線局を新設することに決定、準備を進めてゐるが今後通信界における短波長無線の活躍は相當各方面に期待されるものであらう

辭令

朝鮮總督府全羅北道全州郡守 守山五百足
奏任官を以て待遇せらる

總督府技師 池田泰治郎
勅任官を以て待遇せらる（二十日附）

兼任農林大臣秘書官（四等） 農林事務官 細井利器

農林事務官兼農林大臣秘書官 山中錬治

依願免兼官 海軍々醫中佐 正六位勳四等 渡邊龍

朝鮮總督府鐵道局鐵道醫に任ず 咸山鐵道醫院長を命ず 金村儀雄

朝鮮衞生技師に任ず 平安南道衞生技師に補す（以上各廿日附）

任府技師 從六位 長曾我部健男

今（廿四日）夜八時から 經濟講演會
京城日報社來青閣にて

演題「國境地方の經濟的解放と現狀」
豆滿江協會 松尾小三郎氏
主催 豆滿江協會
後援 京城日報社
聽講 無料

氣勢揚らぬ市民大會

【上海電報】關稅自主擁護大會主催で二十一日午後開かれた市民大會は來會者すくなく氣勢あがらなかつたが左の決議をなした
一、全國に關稅自主擁護方を通電
一、九月一日より關稅自主方を國民政府に通電す
一、胡漢民氏及蔣介石氏に留任勸告

會

▲極東外交史大講演會 鐵道局では早大教授信夫淳平氏を聘し二十七日より三日間毎日午後七時より該講演會を鐵道局講堂で開催

人

◇陸軍關係記者團 一行八名は廿八日朝來奉へ
◇三好重道氏（三菱重役） 廿三日入城朝鮮ホテルへ
◇ボルフィール氏（東支鐵道中央病院醫員） 廿三日ハルビン發朝鮮經由內地へ
◇小島七郎氏（代議士） 廿四日朝入城
◇笠神本社編輯局長 廿四日朝南鮮方面へ
◇東鄕正平氏（同鐵取締役）▲岡田信氏（同）▲出直治氏（同監査役）▲鈴木萬次郎氏（同相談役） 二十四日夕七列車にて總會出席のため入城

茶話

▲サイベリヤに水田を作る、許された千五百俵、千五百石の瑞穗の國とする後藤新平子多年の主唱▲家の子郞黨もとより歡呼して無用と心得るなら▲倉知氏の哈爾行きはそれと脈絡をひくか否かをつまびらかにせぬが▲脈絡はあつてもなくてもサイベリヤを農業國とするのはこいつ甚だありがたい▲といつて赤い國の赤い官憲の返報に白い米の白い征服を企てるのでないこと申すまでもなく▲いはば鍬を持ちぐさらせるおろかさを東洋經濟のために否世界平和のために祈念するがゆゑだ▲赤い國のサイベリヤが白い米を作つて東洋經濟に役立てば▲ムラビヨフがぬれ手で取つた栗の報酬にはならうといふもの▲ロシアにしてもいつまで赤い國で居られるわけもなくそろ〳〵色もあせて白い米を植る不自然がなくなつたが▲出みせの赤化宣傳がまださかんに赤い眼をひらめかすのが不可思議千萬▲在滿朝鮮人に向つて赤化をはかるともがらがあつて東三省當局浮浪狩を試みる由だが▲斯の通り赤化宣傳者と浮浪者とを同格に置くのが例になつては▲食へぬ連中こそ赤い徒輩と呼ばれねばならぬ論理だ▲ソコでサイベリヤを水田化して赤い浮浪人の鼻の下をうるほすとするか

經濟

自動車營業
朝鮮に適し著しく發達

國家交通機關としての自動車營業は世界的に發達しつゝあるが、その特色である短距離旅客及び小荷物特種貨物の輸送が朝鮮の現狀に適合してゐるので、その發達は著しいものがある、即ち大正八年には營業哩數二千五百七十一哩であつたのが、大正十二年には六千二百六十哩に達し、昭和二年一月一日現在に於ては八千八百九十四哩を算し、八年間に

三倍半

の發達を遂げ、鐵道の現在哩數一千八百二十五哩（國有一千三百二十六哩餘・私鐵四百九十八哩餘）に比し五倍に相當してゐる而して本年一月末現在の自動車營業狀況は左の通りである

	旅客用	貨物用
營業哩數	八、三九〇哩	一、[illegible]
（改修道路	一〇、[illegible]哩）	
線路數	一九線	四[illegible]
一線平均	四六哩	[illegible]
營業者數	三[illegible]人	[illegible]
一人當哩數	[illegible]哩	[illegible]
同所有車	[illegible]	[illegible]

車種 大部分はフォード、乘用車は五人乘を八人乘（運轉手共）に改造、フォードトラック一噸車が最も多い
平均乘車人員 三往復 一
旅客賃金平均 二〇錢（一人一哩） 貨物（一噸一哩）
備考 國鐵平均 [illegible] 私鐵平均 [illegible]

朝鮮では牛車賃が比較的低廉で一哩一噸につき十五錢（一哩は三十五錢）內外であるが、貨物自動車による時は運輸費を一哩一噸につき四十錢（一哩一圓）を下らぬので、貨物自動車は鐵道の貝々たるを免れぬ、なほ鐵道線に併行する線路は私鐵線に對してのみであるが、七線二百八哩に達してゐる、而して一般に無用の競爭を避けるため鐵道は自動車營業者と協定して

背面地域

の連絡に依らしめ鐵道は連絡旅客の多寡に應じ鐵道賃金の若干率を自動車營業者に交附してゐる、なほ各國とも自動車の顯著なる發達に對し、鐵道は對抗策に苦心してゐるが、自動車は短距離に於ける旅客の輸送及び小荷物特種貨物の輸送に適し、鐵道は長距離旅客及び

大量貨物

の輸送に適し自ら分量あり、政府當局者はよくこの兩交通機關の性質機能を明かにして、その統制を圖り、當業者も無益の競爭を避け不經濟な施設に出ないことが肝要である、殊に朝鮮では兩者の協調が必要で、自動車は鐵道の終端より奧地に又は鐵道線路の左右に運行して鐵道との連絡機關となり、交通不完全なる地方の開發に盡すべきである、故に鐵道及び自動車の兩事業が單一經營されるのが最も望ましいことであるといはれてゐる

仁川在米の大部分も變質

朝鮮米の變質に對する非難の聲は高まりつゝある總督府でも之が對策につき腐心しつゝあり近く檢査員を內地に派遣する事となつたが、變質米は單に移出米ばかりでなく仁川の在米三萬石の大部分は變質を來し大阪からの入注に對しても三等米ですら殆んど積出すことは出來ない狀態にあるの、で穀物協會を中心に仁川米の信用に係る由々しき事件として對策を講じつゝあるらしいが、之れは單に仁川のみの問題でなく朝鮮米全體の問題であるので九月末に開催される、全鮮穀物大會に於ても重要な議案となるような模樣である即ち從來京城・仁川、鎭南浦の組合から盛んに提唱してゐた四等米廢止の如きも之れに對して[illegible]

旬末在貨狀況

八月中旬末に於ける鮮鐵沿線在貨は上り四千八百三十五噸下り二千六百二十噸計七千四百六十五噸で前旬末に比し[illegible]の出廻りありたる前年同旬末に比し二千九百六十五噸（[illegible]）の減少で前旬末に比し五百二噸（[illegible]）の減少である

◎株式◎

大株短期引跡

大阪新 七十六圓[illegible]（[illegible]）
新鐘新 百廿一圓七（[illegible]）
東新 百卅七圓六（[illegible]）

東株短期後場

寄附 大引 高値 安値
東新 [illegible]

東京現株

東株新 [illegible]　滿鐵 [illegible]
同新 [illegible]　同新 [illegible]
郵船新 [illegible]　東拓 [illegible]
同新 [illegible]　同新 [illegible]
鐘紡新 [illegible]　富士紡 [illegible]
同新 [illegible]　日石 [illegible]
鐘取 [illegible]　麟毛 [illegible]

◎期正米◎

鮮內延べ（廿三日 立會）

釜山 寄付 大引 高値 安値
八米 [illegible]
九中 [illegible]
九米 [illegible]
十中 [illegible]
出來高 [illegible]

大邱
八米 [illegible]
九中 [illegible]
九米 [illegible]
十中 [illegible]
出來高 [illegible]

群山
八米 [illegible]
九中 [illegible]
九米 [illegible]
十中 [illegible]
出來高 [illegible]

各地期米後止

先限▲下關三一、八〇▲桑名夕場 十一番三一、三九十二番三九▲名古屋三一、一三▲金澤三〇、二〇▲熊本三一、〇八 大阪堂島氣配 九十八錢（不變）

東京深川在米

廿三日現在高は十五萬四千七百九十四俵と前日に比べ三千九百七十四俵の減少である

市中米適準値

丸キ四等米 二九圓四〇
白米卸値（百キロ） 二五圓五〇
仁川一等白米 三四圓〇〇

◎市況◎

橫濱生絲後止

當限 一三四、〇〇
先限 一三四、八〇

大阪市中外棉唱

前日比較
ストリツイトミツドリング 九、十月積 [illegible]
ブローチ 同 [illegible]
ベンゴール 同 [illegible]

◎大阪綿絲

	前場 寄付	同引	後場 寄付	同引
八月限	[illegible]	[illegible]	[illegible]	[illegible]
九月限	[illegible]	[illegible]	[illegible]	[illegible]
十月限	[illegible]	[illegible]	[illegible]	[illegible]
十一月限	[illegible]	[illegible]	[illegible]	[illegible]
十二月限	[illegible]	[illegible]	[illegible]	[illegible]
一月限	[illegible]	[illegible]	[illegible]	[illegible]

◎大阪棉花

	寄付	止め
前限	[illegible]	[illegible]
先限	[illegible]	[illegible]
九月限	[illegible]	[illegible]
先限	[illegible]	[illegible]

京城日報

朝鮮及朝鮮民族を讀む（中）

丸山生

一

第一編に收められてゐる論文中、朝鮮の文化的研究としては貴重なる參考となる點が頗る多いけれど、こゝには專ら積極的に現實政治に關する意見の含まれてゐるものについて、檢討を試みやうと思ふ。李覺鍾氏の朝鮮民族思想變遷の概要と題する論文は朝鮮の思想研究としては最も要領を得てゐる。氏は朝鮮の近代における思想的推移の由來から『朝鮮人の國家觀念の變遷が、多く飜與日本の動機と提携による努力とによつて育てられた點があるのは蔽し已むを得ない』と述べ、統監府設置後に於る教育勢力が擡頭して民族主義を主張したこと、それが後には總督政治に對し民族主義を固執とする國民運動となつたこと、その民族運動の目的たる政治に於て朝鮮人は社會主義的運動に方向轉換をしたこと、その間に儒林の國體思想があつて赤化思想に傾倒したが、思潮の主流は社會主義と民族主義であつてこの論議は三百年來の老論少論の如く激烈を極めたこと、それから社會主義の下火となつて無政府主義に傾いたものが最近更に民族主義に復歸し、それは從來の思想運動より一歩を進めて『現實の政治運動に入らんとする傾向』を帶び、結局『民族的單一政黨』の出現を理想としつゝあることを極めてよく敍してゐる。」

二

氏は更に朝鮮人の惱みを述べ『總督政治の下に朝鮮民族が必ずしも朝鮮人の幸福を伴はしめない』朝鮮人はこの現實を見て民族的觀念と階級意識とを混一して考へる傾向になつたが今後この『持て餘した民族思想を如何に始末してゆくだらうか。朝鮮人自らあらゆる缺陷を反省し、根本的に民族性を改造して、新興の生命を開拓しうるとは、果して何時のことだらうか』と結論してゐる。われ等は現下の朝鮮人が、內地人と異れる民族觀念を抱くことはやむを得ないと考へる。元來民族觀念は科學的に推擇すべくあまりに複雜なるものであつて、その基本的要素ともいふべきは血統、環境によつて生ずる共通の感情に過ぎない。人種の同一が民族觀念の要素でない例も多く、その他の自然的又は文化的要素にも一つも必然的關係のものはない。卽ち民族觀念の核心が心理的であるだけに、環境の變化によつて之を改變しうるといふ論も說明ではないと同時に、現在のまゝ變化しないといふ見方にも、やはり誤謬はあるのである。然も昔の鄕土觀念は今日依然として存在しつゝ、それが國民觀念として何等の矛盾でないやうに、民族觀念が國民意識に融合せらるゝことは、極めて望ましきことであり、またあまり無理をしなくても出來る要求であると信ずる。」

三

すでに民族主義が世界的趨勢になる一つの感情である以上、それを自然的に洗練し向上し、國民意識と渾然融合せしむるには、朝鮮人の生活感情が、しかすることを必要とするやうに社會的環境を仕向けなければならぬ。これを仕向けることは、たしかに『政治』の力であらう。しかし政治のみでなく、民衆を指導するものゝ力にも待たねばならぬ。李覺鍾氏は朝鮮人が『民族思想を持て餘してゐる』といつてゐるが、朝鮮人をして民族思想によつて幸福の天地を開拓せしむるには、その民族思想を以て彼らに鶴牛の如く自ら驅馳せしめず、民族思想を活かして自らを光明をもたらすことを心がけむしべきでないか。」

四

民族意識と階級意識との錯綜による一種の政治運動は、雙方における貧國のいはゆる弱少民族解放運動を離れてこれを解することは出來ぬ。思想的に相容れない二つのものを一つにすることが最も露國に好都合なる理由は、露國がこの旗印によつて着々東洋に行ひつゝあるが如き何よりの證據である。支那における露國の『赤政干渉』が如何に大要なる役に無遠慮に行はれたかは、公然の公然であつて少しも秘密とされてゐない。その結果として支那における他の內政干渉を理由づけつゝあるは現下の形勢である。朝鮮の左傾運動が現實化して、政治運動に入らんとするは一歩の進歩である。然もそれが北鮮主義的混合物を排除し、純化せる政治運動とならざる限り、支那における擾亂運動が支那人自らに深い苦惱を嘗めしめ外他の敗壞なきが如き弊に陷るを顧みないものであらう。」

支那南北最近の形勢

南方の頽勢挽回は疑問　北方では東鐵回收運動

一

支那南方の形勢および南北兩軍の動向は、南京政府の首腦者孫科氏の下野により一大變化をもたらさんとしてゐる。すなはち孫氏の下野によりて南京派中の反蔣分子と無黨派とが團結して、北軍および共產派に當たる事になるらしいが、長江以北の地を全く拋棄退却して北軍再起だしく離脫し、加ふるに財政上非常に窮迫してゐる狀態に今後勝ち目が十分にあるか否かが、當面の問題である。最近の情報によれば北軍總司令蔣介石は九月占領した一方南京では市民が抗日の中にも、孫傳芳氏の復歸を待ち望んでゐる模樣が著しいといふ事である。南軍中には嘗つて孫傳芳氏に叛いて來り降つた將領が若干名をるが、これ等が再び孫軍に歸り投ずる可能性も相當にある。萬一これが實現しても南京は一擊に孫傳芳氏の手に入るであらう

南京が陷れば上海も危くなるのは必定で、南軍艦隊は一大打擊を被るかも知れない。若そんな事になれば、目下不當課稅として問題となつてゐる九月一日より實施の出港稅賦課なども、或は日英佛諸國の領事その他に取り有利に解決すべく展望して來るかとも思はれる。從つてここ數日間は南方政狀の推移に對し特に注意を要するわけである。」

二

孫氏の下野によつてナンキン派と武漢派とが協力し、更に馮玉祥派がこれに策應して國民革命軍の大同團結が出來れば、その實施および今後の作戰は不明としても北軍派にとつて多少の脅威でないとはいへぬ。それかあらぬか、北京の大元帥府では、過日東支鐵道から捲き上げた八百萬元とそれに近く成立の見込みだといはれる英國の借款一千萬元とを軍事計畫の研究中だといふ事である。

三

何れにせよ、現在の所では、奉天派は形勢大體有利で、去月下旬以來支那側の東支鐵道回收熱が再燃し、張作霖氏も極めて乘氣になつてゐるのもその一證であると見られてゐる。七月二十四日大元帥令を以て、長官公署官制條令十一ケ條が公布されたがその第八條に『東支鐵道沿線において兵を用ゐるが如き事態又は事變發生の際は最寄の軍隊長と協同適宜の處置を執るべし』といふ、今まで東三省特別區行政長官（東支鐵道の監督交渉解決に關し相當な權限を主張してゐる人）に與へられてゐなかつた兵馬の權を授けたのは右回收の下準備だらうと一部では考へられてゐる。更に八月一日東支鐵道理事會において督辦呂榮寰氏がロシア側副理事長ラセウイッチ氏に對し、現在ロシア極東銀行保管の鐵道收入金を支那銀行の保管に移すことを强硬に主張し、續いて二日張作霖氏より呂氏に對し『東支鐵道の鐵路年度收入總益金千六百萬圓は露支折半分配すべき協定のものなるに今日まで一度の配當をしたことなし、支那側の取得すべき分八百萬元を一躍にして北京に送附すべし』との既定方針なる電報を發したしかしてこの八百萬元は最近どうやらモノになつた樣子である。右の如く支那側の東支鐵道回收運動が實際化して來るので、ロシア側においては動搖の兆あり、右對策につきモスコー政府に請訓した模樣である。ロシア側が今後どう出るだらうか。この問題は、北軍側の前方における形勢が有利になればなる程、カナリ興味ある展開を見せるのではないかと思はれる。」

四

東支鐵道は建設以來損失のみを重ねてゐたが、一九二二年より漸く利益を見るに至り、殊に一九二四年卽ち露支協定成立後露支合辨で鐵道經營をなすに至つて、利益金が激增して來た。これは北滿特產物の增加と經營そのよろしきを得た結果で、一九二五年以降も莫大の利益を上げてゐるが、未だその數字は發表されない。東支鐵道管理局の發表による同鐵道最近の收支狀態は左の通りである。（單位金留）

	收入	支出	差引	
一九二〇年	[illegible]	[illegible]	損	[illegible]
一九二一年	[illegible]	[illegible]	損	[illegible]
一九二二年	[illegible]	[illegible]	利	[illegible]
一九二三年	[illegible]	[illegible]	利	[illegible]
一九二四年	[illegible]	[illegible]	利	[illegible]

五

ハルビンの白系露紙ルースコエ、スローヴォは先月下旬『東鐵爭議問題』なる題下に東鐵回收問題につき大要左の如く論じてゐる

今や北滿は東鐵の一大變革を前にしてゐる。露支兩國政府は目下外交關係が斷絶してゐるが勞農側は東鐵を以て滿蒙及び支那赤化の策源地とし、之に對して張作霖氏は赤化防止を最大目的としてゐるから、此の相反する兩勢力が近く紛擾を捲起すべきは自明の事である。張作霖氏の腹心張宗昌氏の機關紙天津のナーシ、プーチは『張大元帥は近き將來に於て北京勞農通商代表部に於て押收した材料に基き勞農露國との國交斷絶を更に徹底的に行ふべく、右實現の場合勞農ロシアに國籍のある東鐵從業員は何れも支那領土より退去を要求せらるだらう』と報じてゐる。現在の東鐵從業員は約二萬二千、內勞農露人一萬五千、支那籍露人（白派）約一千と言はれてゐる。從來是等の勞農露人と支那籍露人の兩派は前者は勞農幹部を背景とし、後者は支那側最高當局卽ち東鐵督辦、支那側東鐵理事の支持を受け、相抗爭してゐる。近來勞農幹部側必死の努力により頗りに白系露人を懷柔した結果、白系露人は以前の千五百人より現在の一千に減ずるに至つたが、彼等は最近漸く勞農の意を知るに及んで再び其去就に迷ふの狀を呈し、就中地方從業員中に最も此傾向が著しくなつて來た樣である。ルースコエ、スローヴォ紙の調査によれば、東支鐵道との關係の有無を問はず、北滿在住勞農露人總數は東鐵從業員一萬五千其他一萬であつて其中純コムニストの割合は大正十四年の始に於て全數の三、五%（六〇〇人）コムニスト候補者四%（六〇〇人）色彩濃厚なる者七%（一、六八〇人）共鳴者七七、七五（一八、六六〇人）不純主義者八%（九二〇人）及び明かに勞農に敵意を有する者〇、七五（一八〇人）であつたが大正十五年末に於ては右割合は轉倒し不純主義者は八%より一躍四〇%（一一、二二〇人）に增加し明かに勞農に反對せる者〇、七五%より（五、七〇〇人）に激增した。從來之等不純主義者及敵意を有する者合計の割合は勞農露居住者總數に對した九%弱であつたが、今日では其大半を占むるに至つた。右の變化は東鐵沿線在住の露國人の興味ある心理的轉化を示すものであるが若しナーシ、プーチの報導が正しいとすれば、東鐵問題は近き將來に重大な變化を見るに至るべく其際開謎のコムニストの比較變化は極めて重大な意義を有するものと言ふべく、過激派としては又非常に悲觀的材料となるだらうと云々。」

健全に發達しつゝある 露國の經濟狀態

豫算は五十億を越え　產業界も亦逐年好況

勞農聯邦の次年度豫算は十月一日から始まるが、最近發表された同國の一九二八年度收入見積りによれば、露國の經濟狀態は逐年改善されその豫算は年々健全な發達を遂げつゝあることを示してゐる、一九二二年度總計豫算は僅十億五千萬金ルーブルであつたが一九二四年には四十億、一九二六年には五十億となり、次年度には五十三億七千五百萬ルーブルと計上されてゐる。この豫算中にはロシアの三大事業といはれるドニエパー水力電氣設備、ヴオルガ、ドン兩河の連絡運河およびトルキスタン、シベリア連絡鐵道、その他の公共事業建設費を含むのみならず、新たに設けられた國防設備金額一億五千萬ルーブルも算入されてある一方に歳入豫算はと見るに四億ルーブルの內債が計上してあるがこれは普通の場合ならば甚だ不健全な收支調整の方法として鑑識を要することであるけれども、六年前には全く資本蓄積のなかつたロシアとしては、今日兎も角これだけの內債を募集しうる餘力が政府にあり、國民に應募能力のあることを實證するものである。卽ち露國の豫算の膨脹はその經濟の發達と平行し、本年の生產額は戰前の一般的水準に達し一九二五、二六年と比較すれば一八パーセントの增加があつて、一九二七、二八年の見積りは更に一三乃至一四パーセントの增加となつてゐる。農產物も又好調續きで、殆ど右と同率の增加を示し、本年は特に前年よりも好況を豫想されてゐる。この年は十年の歷史をもつ勞農ロシアについては甚だ重大なことで、國民の購買力の增大を證するものである。」

民俗の調査に就て

民俗調査會と民俗博物館の必要

京城帝國大學教授　秋葉隆

一

近來の日本の出版界の樣子を見ると古典もの、趣味ものなどの飜刻がさかんに行はれると同時に傳說とか童謠とか風俗とかいふやうな民俗的方面のものもポツ〳〵出て來たやうである。この傾向は或意味において日本人が己の祖國を硏究する態度に出て來たことを暗示するものとして洵に結構なことだと思ふ。願はくは一時流行した明治大正硏究の樣な線香花火にしたくないものである。

維新以來日本は隨分長い間西洋に學んだ。學ぶは卽ちまねぶであつて、西洋の眞似をしておつたのであるが、そう〳〵何時までも西洋の眞似ばかりはして居られないことに氣づいたのであらう。勿論われ〳〵は未だ多く西洋に學ばなければならないものを澤山にもつてゐる。西洋人が長い間かゝつてきづき上げた西洋文化が、さう手つとり早く學び盡くせるものではない。しかし西洋の眞似ばかりをしておつては如何なものであらうか、西洋模倣の極端になつた結果隨分滑稽な現象が現れて居る、洋行歸りの人がこれはロンドン土產だといつて出した品物の裏に、メードインジャパンを書いてあつたなどといふ笑話がよくあるがウッカリすると西洋に行つて日本のものを持つてくる醜態を演ずるのである。

彼の西洋畫の寫生的傾向が行詰つた時に一抹よく山を描き、一點よく人物を現す東洋畫の印象的な筆法、氣持といふものが、西洋畫家の氣に入つて、その影響としてフランスにアムプレッショニズムの畫風が生じたのであるが、これを日本では新しい〳〵と大騷ぎをした時代がある。又彼のダゴールにしても西洋人が自分達には持合せない東洋風の藝術の持つ味この東洋の詩趣に見出して びつくりしたのを、タゴールはそんなに偉いのかといつた調子であわて出したこともあつた。卑近なことを申せば、眼の大きな、鼻の高い、色白の、派手な西洋人の顏によう似合ふパラソルといふものを、眼の小さい、鼻の低い、黃色い地味な顏をした日本の娘達が翳すかと思ふと、今度は西洋人が日本の日傘を喜ぶといふので、日傘に宗旨かへをするといふ樣なことは、小さなことではあるが、洵に不思議な話ではなからうか。殊に日本の明媚な風光は、西洋の景色の中には見られない美をもつてゐるのであるが、西洋風な景色を西洋人が喜ぶのにかぶれて、日本アルプスだとか、日本ラインだとかいふやうな片假名の名前を祖國の山水につけて嬉しがつたりするに至つては誠に嘆かはしい次第である。希はくば朝鮮の金剛山などには朝鮮アルプスなどといふ卑屈な名前はつけさせたくないと思ふ。」

二

學問に國境がないといふことは克く人のいふことであるが、勿論それは一面の眞理である。しかし他面において學問には國境が儼然として存する。卽ちフランスにはフランスの學風があるしドイツにはドイツ風の硏究がある。英國には英國獨特の所が殊に社會學といふやうな新しい學問においては甚だ著しいのである。化學者の話によると、世界各地の材料を集めて比較硏究をして見るとそれ〳〵皆違つた點を發見するといふことであるが、かゝる化學上の職業といふやうな純粹なものですら、その土地によつて異るといふ譯であるから、まして歷史的、社會的所產である所の文化といふやうな現象に至つては、各地その特色をもつといふことに何の不思議もない譯である。文化の一つである學問に國境のあるのはこの一點から見ても明かなことで、殊に社會學のやうな文化科學的性質を多分に持ち合せてゐる學問においては、なほ更その特質が鮮明に現れて來る譯である。この意味においてわれ〳〵は硏究の對象として、われ〳〵の祖國、いはゆる大八洲の島々から朝鮮半島、アジア大陸にかけての諸種族の文化に重心を置き、硏究法について一種日本的の學風を生み出す必要があると思ふ。そこで朝鮮においても、歷史および考古的方面に相當の硏究調査の機關が存在することは洵に當然なことであるが、民族の文化は主として文獻に頼る所の歷史硏究、および專ら遺物に頼る所の考古學的硏究のみを以ては足れりとしない。いはゆる『書かれたる歷史』は、多くの場合に於て支配者の歷史であり、政治史を中心としたものであるから、これを以て一般民衆の歷史、民衆の歷史、貴族の歷史、とでもいふべき方面を知るには、甚だ不足勝なものである。又生活とか遺物とかいふものは、永い年代を經て偶然存する所の稀少な種類のものに限られて居る結果、これのみを以て過去の民衆生活を知ることも殆ど望みのないことである。然るにさいはひにもこゝに民間の傳統といふものがある。或は風俗、慣習に、或は傳說、說話に、乃至は山間の農家の茶所的儀具に、海邊の漁民の原始的な漁撈法の中に、吾々の祖先の遺して行つた文化の形相が存して居る。それは從來餘り多くの注意を拂はれて居ない方面であるだけ、われ〳〵はその民俗社會學的硏究の必要を痛感する譯である。所がかゝる硏究の對象となるべき日本の島々朝鮮半島の民俗は今正に急激な變化を受けつゝあるが、今や危機に直面してゐるがゆゑに、われ〳〵は今の內にこの祖先傳來の固有なものゝ佛を調べ上げてしまはないと、後になつて騷ぎ立てても追つかないことになる。まことに結構なことに相違ないが鐵道や道路は朝鮮の隅々迄に取つて、交通が便利になるに從つて、古い傳統の破壞を伴ふがゆゑに、どうしてもそんな大變化の完成せられない前に、徹底的な民俗の調査をしてしまふ必要があらう。」

二主義者の死刑騷ぎ

世界的怪事件の眞相

七年前マサチユセット州の一村落で起こつた殺人强盜事件の嫌疑を受けて捕はれたイタリー人サッコおよびヴアンゼツチー兩人の死刑執行は、本月十一日に行はるゝはずであつた所、世界各國に反對の示威運動が起こり、米國全土にわたつて示威運動を意味した爆彈騷ぎが續出し、殊にニユーヨークでは九日すでに十五萬人の同情罷業が行はれ、なほ七十五萬人からの勞働者が罷業に加はるといふので、官憲は四萬の警官と、裝甲自動車や、機關銃を備へて警戒の準備をする位、人心が激昂して來たので、多分その氣勢をそぐ爲であらう又々兩人の死刑執行は八月二十二日まで延期されることになつた。高が外國の一無政府主義的な兩人の爲に、何ゆゑに世界的の同情を呼び起こし、かつて見たことのない人心を激發する世界的事件となり、米國の正義なるものが疑はれるに至つたかを知る前に、一通り事件の經過を知つて置く必要がある。」

×　×

今から七年前の一九二〇年四月十五日の晝過ぎのこと、マサチユセット州サウス。ブランツリー村の一靴工場の工場監督二名が、職工に支拂ふ賃銀を持つて三町を隔つた工場に運ぶ途中、待ち伏せてゐた强盜五名は監督二名を射殺して現金一萬五千ドル余をさらつて自動車で逃走行方をくらました、それから數日を經ての事である、この附近のブリッヂウオーターといふ所で辻强盜が出沒するので警戒網が張られてゐたが、これにひつかゝつたのが、サッコおよびヴアンゼツチーの兩名である。ヴアンゼツチーは前年辻强盜を働いたことがあつたので、この罪と共にサウス。ブランツリー事件の嫌疑を受けて捕はれ、サッコは以前に靴の工場に雇はれてゐたことがあり、當時は他の靴工場に働いてゐたが、七年前の問題の當日休んだ外は一日も缺勤したことがなかつたといふので嫌疑の間はれたのであつた

×　×

サッコは靴工で社會主義者、ヴアンゼツチーは魚屋で無政府主義者であつたが、こゝに重要なことは兩人の逮捕中一九二一年九月頃事件審理長パルマーの行つた非常識な赤化狩と司法官の獨斷とは、兩人の上に不利益な印象を一般に與へて、兩人は强盜殺人犯人とされてしまつた、この判決が下るや非常な驚異に撼へたその地方民は兩人に同情して司法當局の不當を攻擊し始めたが、またゝく間に大西洋をこえて世界に反感を見るに至つた。かくて六年がゝりで證據の蒐集や、職人の熟練と大がゝりな審理が續けられたが、確實な證據もなく、新事實も發見されるに至らずマサチユセット州最高司法裁判所は陪審裁判事の決定を適當と認めて再審を却下し、本年四月九日電氣死刑に處する旨の判決が下つた。死刑執行の日は七月十日となつてゐたがその後一ケ月を延期されて、今回又延期されたのである。」

×　×

右の如く兩人に對する死刑の判決は米國內の法學者や裁判官の反對や議論すらあつたに拘らず。確實な證據と斷然とした犯罪心理學を根據として行はれ。しかも裁判官は終始して[illegible]ノーフオーク最高法院判事長セイヤー氏が審理を續けて來たのである。これには根本において同州の司法手續きと刑法に不備な點があるためであつて、その改正は盛んに論議されてゐるが、今回兩人に死刑を宣告するに至らしめた主因は、兩人が過激主義者であるとの先入見に支配された階級的偏見に基づくことは疑ひない所であり、さてこそ同判決に對する猛烈な非難が起こり、全世界の無產者勞働階級の反感を刺戟するに至つたのである

×　×

要る所の方法はマサチロセット州知事フラー氏の職權によつて死刑を中止し無期徒刑に處するかどうかであるが、現在までの行かゝりではこれも望みながるべく結局死刑は免れないであらう。」

行政問答

產婆開業

問　內地地方廳の產婆試驗に合格したる者は朝鮮にて開業出來ますか（みつ女）

答　內地地方廳の產婆試驗に合格した者は朝鮮で產婆の免許を受け開業することが出來る然し朝鮮の產婆試驗に合格した者は內地で開業することは出來ないこれは朝鮮は產婆の數が少いので多少技術が未熟な者でも免許して一人でも多く產婆の數を多くしようとしてゐる內地では其の必要がないので自然法規の內容を異にし朝鮮で免許を受けた者が內地に適用しないことゝなるのである（總督府衛生課）

問稿は簡單明瞭に△問題はけ表題と住所氏名を附記△京城日報社行政問答係へ投稿

美味佳香の菓子狀を呈し、消化吸收容易にして、一般榮養不足、虛弱、貧血、夜盲、產前產後、腺病質、殊に結核性素質に對して卓效を擧ぐる高級肝油製品

第二回化學工業博覽會金牌受領

本邦及英米國政府專賣特許　河合龜太郎創製　滋養强壯料

〇肝油ドロップス

〇肝油ドロップスは一般の肝油劑と異り、特に消化容易なるを以て、滋養料として四時何人にも最も理想的なり。

肝油は鱈の肝臟より得たる脂肪油にして、其の成分性能を極め、吾人の生長發育の促進、榮養及び健康の維持に缺くべからざるヴイタミンA、其他種々の有効物質を含有し蛋白含水炭素よりもカロリーを有すること遙に多く、又肝油中の不飽和脂肪酸は特に結核に有効なりとの臨床上の經驗ありて、一般榮養不足、虛弱、夜盲、腺病質、結核性疾病等に對し卓効を奏するは、何人も能く知るところなり。然るに普通の肝油劑は魚油性の臭味甚だ不快にして且つ胃腸を害し下痢等を起し易く、功を奏する迄持續服用の困難なる場合多きを以て、多年硏究の結果この〇肝油ドロップスの發明を完成したり。本品の製法は以前より日本及び英米兩國の特許なるも、今回更に特殊の化學的操作に依り肝油を濃縮してヴイタミンA其他の主要成分を自由に濃厚ならしむる方法に對し、重ねて本邦政府の特許を得たり。

▽〇肝油ドロップスの特色△

（一）肝油の効能をヴイタミンAのみに歸すべからざるは論を俟たず。本品は新特許の方法に依りヴイタミンAは勿論各種主要成分を最も濃厚なる狀態に於て含有す。
（二）肝油の外、有機性の燐、カルシウム、鐵、中ナ及びヴイタミンB等の强壯劑を適當に含有す。
（三）右の各種の有效成分に發芽麥及び含窒素物を加へて完全に乳化を行ひたるを以て、消化吸收も容易にして胃腸を害ふの懼なし。
（四）小球形の菓子狀を呈し取扱、計量、服用に至便なり。
（五）佳香にして頗る美味なるが故に小兒は勿論何人も好んで食用するを得、或ひは細片に割り湯又は牛乳にて嚥下するも可なり。
（六）滋養性に富む特殊の皮膜を施したるを以て變質腐敗の虞なし。

（製品縮寫圖）

用量、用法、其他の詳細は說明書に記載

定價　五十顆入　一壜　金壹圓貳拾錢　百二十顆入　一壜　金貳圓貳拾錢

▽如斯人は〇肝油ドロップスを用ふべし△

一、發育、榮養を更に良くしたい人
一、强壯無病で活動したい人
一、血色が蒼褪め元氣の無い人
一、皮膚の紋理が粗くザラザラして居る人
一、身體一般に脂肪氣少き人
一、筋肉の引立つて痩せて居る人
一、手足が冷えて眠られぬと云ふやうな體質弱い人
一、是ぞと云ふ病は無くても何となく弱く感冒に罹り易い人
一、產前產後や病後で靜養して居る人
一、夜盲其他榮養不良から來た眼病の人
一、身體一般に貧血して居る人
一、萎黃病其他血液病の人
一、色が蒼くて肉痩せ活潑ならぬ體質の人
一、病弱の小兒
一、肺結核其他肺尖加答兒肋膜炎等結核性の人
一、腸の病の人
一、消化不良其他胃腸病の人
一、神經衰弱の人
一、陰萎遺精等生殖器機能障礙の人
一、ヒステリーの人
一、ヒポコンデリーの人
一、脚氣の人
一、種々の心臟病の人
一、其他種々の慢性病の人

賣捌　和洋酒食料品店・藥舖・雜貨店・若し最寄店に無き時は本舖より直送す

本舖　〇　丸見屋商店
東京市日本橋區室町
營業所　東京市下谷區二長町

白馬印ウヰスキー

キット　オ氣ニ召ス
不意ノ御來客ニモ　常ノ御食卓ニモ
ソーセージ　ハム　燻肉　シラギ燻
東洋屋

朝鮮一滋强美酒
金剛山松の實精
不老泉
製造本舖　釜山　合資會社　ビワコ屋

三南地方を視る (十一)

一記者

統營郡は統營邑だけで內地人七八五戶三、二四八人あつた。泗川郡で三三戶一、三四九人あつたが河東郡に入ると二〇戶八八七人に減ずる。減じた人口を以て三つの小學校を經營して居るのであるが、その內で一ばん大きな河東小學校が近ごろ飛んでもない騷擾を出してしまつたのである。河東市街の內地人眞つ赤になつたのに不思議はないのだ。鐵道は晋州で止まりそれから先はまだ延びない。した處は雨天に來るとありて勢形上河東驛はよしあつても河東邑內でなく全羅南方へ運ばれるはずだ。朝鮮鐵道の計畫によれば全州、南原、求禮と來るので當然河東へ落ちるが、災害のごとくではおたまり小學師がない、これが河東有志の懊惱の種である。

學校」それ騷擾事件に懲りず。それかといつて彼らの教育熱が衰へたのでもあればであるが、それは絕無ではないにせよ常にドッとしたものでない。何しろ創立はつまらんとアンニュイな町民の氣持のところへ持つて來て、あの當二才校長の教育沙汰だ、學校長は追ひ出せ職員も排斥主任もあつたものでたい、校舍は叩きつぶせといきり立つたのはその心情あはれむべきものがないでもない。

有名な河東米

河東面は少し山の手に家屋が密集してをり目前は坦々とした水田である。水田の向ふに蟾津江が流れ、江のまん中に東西に浮いた竹林がある。この竹林あるのゆゑに水位が高まり洪水が多いのだといひはやされた爲、この蟾津江は年々氾濫する、ソコで例のごとく水利組合を設けるといふことになり李恩雨氏組合長として蒙利面積三百八町步を工費廿六萬五千圓で成し遂げんとの水利組合を設置したが昨年四月十七日。もう大方の工事をおはりただ山の手寄りの排水を出く排水溝が殘つたばかりであつた。むろん今年の稲作には故障なかつたといふ。面積僅三百町步に對し三方に防水、排水並に揚水の工事を施しもので組合費がややかさみ反當たり十圓八十錢と豫算せられる。ただ河東米の名は既に四方に知られ居るので荷ひがたき負擔とはいひ難いわけではある。ちなみに河東郡の重要物產といふを擧げて見ると米(十萬石)麥(四萬石)豆類、雜穀、蔬菜、大麻、棉花、繭、畜牛、乾ノリ、(廿六萬圓)、青ノリ、鮮魚、織物、朝鮮紙、改良叺、柿、竹製品、木炭、竹、竹材、葉煙草、高嶺土(二萬三千圓)等々、なかんづく高嶺土は有望であるけれども交通が不便だからまだ大量搬出はとてもむづかしい(寫眞は統營港)

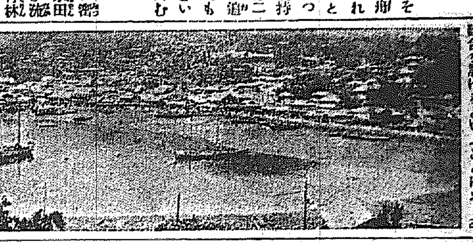

平安南道

三角航路開航 近海郵船の神州丸就航

近海郵船大連鎭南浦の三角航路は今回近海郵船會社にて先鞭をつけ神州丸を以て毎月一回の定期航路となし同船は去る十一日高雄を出帆し釜山、木浦、群山、仁川、鎭南浦、大連を經て歸航するのであるが鎭南浦代理店は伊丹運送店で廿四日入港の豫定で積荷は鐵鋼百五十八噸、貨物である次航には鎭南浦リンゴの移出並にバナナの移入を計畫する向きもあり今後は鐵礦イカナゴ等の水產品の移出も實現すべく本航路の開始により朝鮮西海岸の貿易は多大の利便をうることとなつた因に神州丸は二千八百噸で最新式特別の設備ある由である(鎭南浦)

御安產祈願祭 廿三日執行

平壤神社では二十三日午前十時から府內各官廳首腦者各公職者および府內有志有力者多數參拜のもとに妃殿下御安產祈願祭を執行した(平壤)

南浦商議評議員會

鎭南浦商業會議所では二十四日午後二時より評議員會を開き左の件を附議する(鎭南浦)

一、定款中變更に關する件
二、昭和二年度鎭南浦商業會議所經費豫算收支規程中變更の件
三、昭和二年度鎭南浦商業會議所收入出豫算更正に關する件

普通江架橋工事竣工 九月上旬渡初式擧行

平壤府の小學通りと普通江を繋ぐ普通江の架橋工事は豫定の如く工事進捗し本月二十七、八日頃には足場を取除くまでになり九月上旬盛大なる渡り初め式を擧行のはず(平壤)

驛員が轢死

平壤鐵道事務所管內二浦驛構內火夫見習所

轢殺中野城郡松野澤生れ鐵井由三郎(二)は廿日午後三時頃六百九號機關車を車庫に入れんと合圖中過つて右機關車に轢かれ兩足を切斷され三菱病院に入院加療中廿二日午前七時遂に死亡した(平壤)

全鮮個人庭球戰 二十八日南浦 鮮銀コートで

鎭南浦府體育協會主催で大規模の全鮮個人庭球戰を二十八日鎭南浦鮮銀コートで開催することとなつたが一等優勝者へは遠近を問はず歸宅旅費を支給し優勝旗は永久授與他に賞品多數ある由で參加希望者は廿七日までに鎭南浦體協へ申込まれたいと(鎭南浦)

南浦商工捷つ 對全平壤野球

鎭南浦商工會社對全平壤の野球戰は二十一日午後一時より鎭南浦公設グラウンドにおいて開催されたが六對四で商工會社の勝ちとなつた(鎭南浦)

大同江に飛込み自殺 夫婦喧嘩から

平壤府船橋里在住漁業朴丹(三〇)は二十一日午後二時頃牡丹臺下の遊船中から飛び込み自殺を企て人事不省に陷つてる處を派出所巡査に救はれた原因は夫婦喧嘩から(平壤)

朝鮮船渠重役 西村氏取調べらる 波瀾は更に擴大か 某々重役の身邊も危し

朝鮮ドックの十五萬圓事件に關連して檢事局の召喚を受けた同社專務西村德策氏は二十二日午前九時釜山地方法院檢事局に出頭千綿檢事の手で正午過ぎまで取調べを受け退出したが仄聞する處によると相當深酷な取調べを受けたるもの如く嫌疑を認した點で取調べの內容事件の成り行きについては何等語らず大池旅館に閉籠つた一方西村氏の檢事局出頭と共に取調べの進行に伴ひ波瀾は更に擴大されて某々重役の身邊も危ぶまれ目下東京刑務所に服役中の淺野與も當然事件の進展に伴ひ釜山地方法院に執行囑託となり近く檢事廷に立つべしといはれて居る、今回の事件發生に對し當の西村重役は自分の不明不德の爲めに此の如く社會を騷せ株主に迷惑を掛けたとは恐縮に堪へない、取調べの內容については出來ないが三十日に開催さるべき重役會に於て是非共會社の復興に極力努め度いと考へて居る(釜山)

意外な獲物 窃盜を自白

大阪市南區難波櫻川四丁目住所不定小倉德次郎(三二)は鎭南浦後浦里中興旅館に滯在中二十日午後十一時頃鎭南浦署警察官が臨檢不審と認めて取調べた處去る十九日午後九時頃平壤府橋口町赤木一方に於て表に來客があると主人が戶外に出せしめ窃密獲物在金十八圓を窃取逃走來南した事實を自白したので余罪ある見込で留置取調べ中であるが平壤方面には連累者が多數あるらしき模樣である(鎭南浦)

大洋俱優勝 平壤軟球野球大會

5A—4

平壤第二回トロフヰー爭奪スポンヂ野球大會は去る十三日より連日若松校グラウンドにおいて開催してゐたがその決勝戰は大洋クラブ對日糖B組は鐵道グラウンドで二十一日午後四時から開始エアルファ對四にて大洋優勝した(平壤)

梶棒で毆打 傷害の告訴

平壤府大和町宮崎自轉車店々員李昌煥(三)同馬姬根(三)の兩名は去る十一日夕刻大同江岸散步中突然府內西町寮木安一同佐藤常作外二名に梶棒で毆打兩人共一ヶ月間の治療を要する重傷を負はされた原因は寮木安一が夜町遊廓某見中現金數十圓入りのがま口を何者かにすられその嫌疑を李、閔の兩名にかけたもので兩名は醫師の診斷書を添へ二十二日平壤署に傷害の告訴を提起した(平壤)

平壤片々

競馬 平南レース俱樂部主催の秋季競馬大會は既報の如く九月一日から四日間東大院里グラウンドに於いて擧行

赤痢 平壤府若松町秋山ヨシ子(三つ)は十三日發病二十一日赤痢と決定

娘家出 平南中和郡西源次郎長女トメ(一五)は平壤府某病院の看護婦見習中であるが平壤で興業した曾我廼家一座の某と怨も熱くなり同一行のあとを追つて鎭南浦に走つたが平壤に來た處を手配により取り押へられた

猩紅熱 本年一月以降六月末日迄の平壤府內の猩紅熱は總數九十三名內內地人七十五人鮮人十八名で內死亡は內地人八名鮮人七名で患者發生は內地人はるかに多く死亡は鮮人が多い

載寧水利工事 長門組に落札

黃海道載寧水利組合工事は去る十八日載寧郡廳において入札に付したが百三十七萬八千圓で長門組に落札した(鎭南浦)

咸鏡南道

北鮮牛を樺太へ輸出 有望視さる

三井系の北樺太鑛業會社では露人鑛夫に供給するため東洋畜產會社の手で牛二百頭を咸興、北青、永興、安邊で買入れ二十一日元山出帆の第二天安丸で牧夫四人つき添ひアレキサンドル港に輸出したが價格は平均一頭百三十圓(運賃二十五圓)明年からは年二千頭買入の豫定であるから今後北鮮牛の最も有望な供給先となるであらう、輸出牛の檢疫については何等規定がないので道では本府と打合せの上元山檢疫所の手で健康診斷を行ひ證明書を交附したが將來引續き國外に搬出さるゝとすれば現行規定の改正を要する事とならう

牛は下値

咸興牛市場七月中の出場頭數は六百十一頭、賣買頭數百七十七頭、この總價格一萬五千三百五十七圓最高百五十七圓最低二十六圓、平均八十六圓七十錢で農繁期を過ぎた爲幾分下値である(咸興)

玉筋魚漁業獎勵計畫

咸南道水產課が元山における水產試驗場の大收穫として披露した玉筋魚の事業はつき安く確實な玉筋魚漁業に對し成績では近く獎勵計畫を樹立する模樣であるが現在三千圓の水揚げを十萬圓見當に促進すべく五ヶ年間千五百圓宛補助を續け每年十統の網を敷設する心組らしく地元府郡の豫想によれば元山近海十統の網を敷設する豫定で近海十五統の玉筋魚網は確實に敷設されるらしい(咸興)

馬賊と匪賊の交戰

話はすこし古いが賊を以て賊を制する實に巧妙極まる天の配劑……?。本月八日午後六時頃咸鏡北道茂山郡地域に松嶋大尉の率ゆる國境匪賊隊撥中の馬賊十三名は馬賊頭目の部下武裝馬賊十二名と衝突交戰の末匪賊側は戰死者二名を捨てて退却したので馬賊側ではこの銃器は馬賊肩持のものとは比較にならぬ程精巧な點から今後匪賊狩に勢め武器の掠奪をはかるべく決心した(咸興)

松興里學組認可 興南學組も認可申請中

咸鏡南道咸興郡松興里の學校組合は十九日付認可、新學期から松興公立小學校を開校することになつた。生徒四十八名。なほ咸興郡興南面の朝鮮窒素建設地には興南鎭興、湖南兩里名の一字を取り咸興南部の大都會なる意を含めた興南地(新稱呼)學校組合も三十三名の兒童あり既に許可出願中である外咸興鐵道部の建設敷地に北、小野田セメント工場たる安川溫泉場等にも學校組合設置運動が起つてゐる(咸興)

豚毛の產額 年に八千斤

豚毛は歐洲では刷毛用ブラシ材料として需要が多く昨年需要著しく增加し豚毛代用品として需要の著しい豚毛は殆ど南支產の獨占事業で湖南物產に一インチ百斤百六十圓、二インチ半二百四十圓以上四インチより六十圓增しの大阪相場さへあるが朝鮮產毛も相當有望なるべき豫想から朝鮮物產協會大阪出張所の照會により咸南道農務課で調查した處によれば道內年產額は八千六十七斤この價格は約七百斤十圓、長毛二百圓見當で取引されて居る。この外ブラシ材料としては豬毛も照會を受けたが目下の處不引合らしい

武道師範異動

咸南警察部では今回左記の通り武道師範の配置替を行つた結果武道師範は全部充員濟み(咸興)

劍道師範
▲永興より惠山へ四段吉村義彥
▲永興(新任)初段照山光夫
▲利原より端川へ初段竹下彌吉
▲新興より利原へ初段宮原淸治
▲永興より高原へ初段上村穗三

柔道師範
▲部より大阪府へ四段庄野松之助
▲元山より部へ三段小嶺一正
▲元山(新任)三段井上竹次郎

金澤商議視察團

金澤商業會議所主催北鮮視察團長市長一行は二十二日午後二時北鮮丸で淸津から敦賀、木村、本間等が直ちに元山に上陸視察を了へ舊ホテルで休憩の上自動車で市中を視察七時から丸芳における府邑會議所主催の歡迎宴に臨み愛國舘に投宿二十三日朝府廳訪問府尹から府勢一般につき說明する所あり次いで會議所訪問、總上で各種懇談と取引その他につき意見を交換し十一時半北鮮丸に乘船、淸津を經て新義州に向つた(元山)

松濤園通船休止

三日頃からメッキリ秋らしくなり松濤園海水浴場は急に人出がなくなつたので通船も松濤園がよひを休止した葛麻半島砂十里の外人避暑客も日々減少し目下二百名內外滯在して居るが今月中には全部出立するであらう(元山)

咸興驛構內擴張

朝鮮水電日窒工場の工事で急激に大繁忙を來してゐる咸興驛では現在の構內が狹隘で不便なので近くその擴張工事を入札に附するはずである(咸興)

農民の自覺

◇…咸南の本年度の苗代改良施設は平地帶各郡三四ヶ面づゝを指定して模範地區を定めこれに主力を注いだ結果、區域內四萬四千八十三戶の內四萬七百六十六戶まで短冊形の苗代を實行した。

◇…苗代の拔作業も同樣の施設で區域內三萬四千百十五戶の稻作農家中三萬一千五百九十二戶で區域を設けて督勵の結果は正條植本數も六十六萬四千九百八十四本といふ好成績を示した

◇…四五年前までは直播が大部分であつた稻作も近年七八割まで移植となり更に正條、片正條植獎勵區域を設けて督勵の結果は本年水田二千八百五十町六反步の內正條植二千四百二十一町二反步合計二千八百五十町六反步、この外刈採種畓二百十四町の正片正條植の實行を見た(咸興)

忠南の產業宣傳講演會

忠南道農務課主催各郡產業品評會講演は去る二十日から公州を皮切りに道內各郡二十二ヶ所で九月七日まで延べ日數二十九日間中知事以下南宮、參與官、武井內務部長、伊藤技師等三個班に分れ講演を行ふ事となつた(寫眞は廿日公州錦江舘に於ける講演會の光景)(公州)

釜山商議が經濟調查を開始 沿岸十數ヶ所の主要都邑に派遣員特派に決定

釜山商議所の推移に關し背面經濟圈の為め慶南沿線および其の他の交通運輸系統によるものおよび沿岸航路上の系統方面より調查することの緊要なることが提唱されたるが釜山商議にてはいよいよ第一次調查として數日中慶南全道の主要なる沿岸十數ヶ所の都邑において物資、穀物、海產物等を中心として調查のため派遣員特派に決定しこれが更に第二次的調查として來月中旬慶尚北道および全羅南道の都邑商議所と商議提携して江原道および慶北東海岸方面の取引關係と將來の商圈擴張のため調查の觀察を行ふはずなるが對外的には最近航路の改善と共にいちじるしく移出貿易の增進を示したる北濱灣方面に十月重ねて米穀組合の觀察を備する豫定であるが今後は重ねて陸上道路線は勿論自動車その他の陸上關係の交通系を南鮮を中心として調查する意氣込にてこれによつて將來の開發に資する方針なりと

全裡里敗る 對大田庭球戰

北二十日湖南庭球大會に優勝した大田櫻俱樂部は師範、午後四時から裡里中學校庭コートで全裡里對大田軍の庭球試合を行つたが裡里軍利あらずして惨敗した(裡里)

大田軍		裡里軍
草野、金	三—〇	田島、金致
須々木古田	二—三	古賀、李仁
洪、津村	三—二	李大、町田
須々木石塚	〇—三	大野、黄
草野、金	三—一	中山、尾上
辰巳、渡邊	三—一	古賀、李仁
洪、津村	三—二	大野、黄
大田不戰		辰巳、渡邊組

全羅北道

草野金組優勝す 群山の湖南庭球大會で

群山實業之朝鮮社主催湖南庭球大會第二日は廿二日午前十時三十分から審判氏裁判の下に第四回戰から開始何れも白熱戰を演じたが優勝戰は大田同志打となり結局洪組の棄權により櫻俱樂部草野、金組が優勝する事となつた(群山)

四回戰

全州(杉田 指山)	四	一	群山(下超)
群山(申 朴)	四	三	群山(金永鎬)
大田(洪 津村)	四	二	群山(井原 鄭)
大田(金 草野)	四	三	群山(金)

準決勝戰

全州(杉田 指山)	二	四	大田(金 草野)

決勝戰

群山(申 朴)	三	四	大田(津村 洪)
大田(金 草野)	〇	棄	大田(津村 洪)

慶尚南道

牧の島渡航改良要望

牧の島渡航の改善値下げ問題につき既報の如く同島民代表より選出された實行委員十五名は二十二日府廳に桑原府尹を訪ひ問題の島內事情に應じ渡船料の値下げ台船料改正、渡船時間の短縮、その他一般渡航設備の改善等を要望して引取つた(釜山)

巨濟島の鯖漁不振

巨濟島長承浦方面における昨今の鯖漁の漁況は去る七日からの漁期に入り漸次漁獲をみつゝあるが總計七十五萬四、五千尾の漁獲にて下關、相場一尾平均一錢見當にて手取八十錢內外に終始されるが昨年同期に比較して漁況不振にて成績思はしからず一般に沈靜狀態なり

南鮮野球は延期

慶南體育協會主催の南鮮野球選手權大會は二十一日全州對釜山實業戰で優勝戰を行ふ豫定であつたが生憎土砂降の降雨となり全州軍は本社野球大會に出場せねばならぬので久しく滯在を許さず廿一日夜出發歸全し、優勝戰は無期延期となつたが何れ九月中旬を期して決勝のことになるであらう(釜山)

若い僧侶の惡事 寺領の山林を賣拂ひ人妻と駈落

慶北軍威郡新興面水泰洞の僧侶朴鐘玩(三)は住職の留守中寺領の山林を無斷賣却した上かねて信徒中にてなじみを重ねた同面芝湖里趙金在澤の妻金花仙(三)を巧に欺き去る十三日手に手を取つて釜山に驅落ちし來たり水晶町朴和吉方に間借りし若い燕となつて夢中になつて居る處を發動不良にとられ詐欺として引致拘留さる

事情は諒とするが人事の處置は語れぬ 河東の凌辱事件に就て和田慶南道知事語る

女生徒凌辱事件の調査委員として上道した河東代表の訪問に際して和田知事は語る

當局の手落り不行屆きに就いては既に說明した通り陳謝もし其の意を表したが當局の回答を得ざる限り死ぬとも還らずと報道されたが上道委員の陳情は其の意を諒とするが人事に關する處置は事前に是れを語ることが出來ず且又司直の手に事件が確定せぬ限り何共申述もない此の點は各代表とも諒解あつたと信ずる尙教室の神聖上再議され忍びず校室を閉鎖するとも傳へられて居る如くであるが各代表は何れも最教員及當該責任者の明瞭なる處決を得られざる限り或は校舍を閉鎖して一時教育の支障を來たす樣な事態に到るも開かれずと述べたのである當局としてはこれに就いて愼重に責任を明かにする考へてあるから校舍閉鎖と言ふが如き極端なる事までは決して到るまいと信ずる安部元訓導は自分と緣故がありその推擧で本道へ來たもの如く思惟されて居り河東よりの各代表者もその口吻を洩したが事實は高知縣在職中に當時巡查部長であつた彼の父親と面識があり訓導として赴任當時も依賴の而信が父親よりあつたがその位の程度を以つて公私混淆するが如きことは到底出來ない事であり私と緣故があるかの如き解釋は事實を齎らずして誤解を與へんとする類である(釜山)

慶尚北道

女中の待遇改善 大邱署から命令を發す

大邱警察署では管下の各旅館、料理店並に飲食店等女中の待遇について久しく調查研究中であつたがその調査によると雇ひ主の利己主義に出でたる弊害多く例へば前借金に對して二分の利息を附してみるもの、器具の破損はこれを女中に辨償せしめて居るもの、全く給料を支拂ひをらざるもの興行物の觀覽の場合は金一圓を主人に納付の意味で提供せしむるもの、普通の給料は三圓乃至五圓とあるも殆どこれは前借金の辨濟に引去り本人に渡しをらざるもの等あり爲に收入少くやむなく醜業的賣身の惡り途や前借の辨濟をなすが如きカフェー女給等の風紀を紊す原因もこゝにあるものとてまづその標準を定め嚴重これを實施すると女中の待遇を改善するもので廿日付を以て管下各旅館、料理店および飲食店等の營業者に對して大要左記の如き命令を發した(大邱)

一、女中雇入屆出には左の書類を具備すること
(イ)雇入屆書(ロ)雇傭契約書の寫(ハ)被雇人の健康診斷書

二、雇傭契約は左の標準に據ること
但親族其他特別關係を有する爲本標準に據り難き事情あるものにありては警察署長に屆出承認を受くること
(イ)給料は一ヶ月內地人女中にありては十圓朝鮮人女中にありては七圓以上を給すること。但し料理店、宿屋(下宿屋を除く)朝鮮飲食店にありては五圓迄下すことを得
(ロ)女中の前借金は百圓を以て限度とすること。
(ハ)前借金に對し利息を付せざること。
(ニ)祝儀又は心付等の金品全部は女中の取得となすこと。
(ホ)給料の全部を前借金の辨濟として每月引去らざること。
(ヘ)家具類毀損ゞ寄料及び客の飲食代金は女中に負擔せしめざること。

迎日漁組役員改選

慶北迎日漁業組合では組合長および理事改選の爲臨時組合總代會を二十一日午前十時から組合事務所で開催した出席總代十一名(定員十二名)投票の結果組合長に六票李一雨五票金東德兩氏當選余(再選)次點金東德の各氏が當選した(浦項)

金泉郡飲料水檢查

慶北道衛生課では二十二日から三十日まで九日間管下金泉郡一圓にわたつて飲料水の檢査を行ふとなり目下同課の尾形技手が出張檢査中である(大邱)

大邱雜俎

◇……二十二日午前四時半頃大邱府內市場町派出所勤務の大庭巡查が管內巡視中同町理髮業李泰榮方裏口より忍び入らんとする男を現認し取押へんとして格鬪となり約三十分に亘り大格鬪の後からうじて取押へ本署に連行し目下取調中であるが同人は本籍慶北軍威郡將軍洞住所不定趙且云(二六)といふ者でその自白に依ると內地渡航の費用欲しさに窃盜を試みたとの事であるが合鍵六つを所持する點から推してその道の常習犯らしい

◇……大邱警察署衛生課で管內カフェー飲食店に亘つて二十一日豫防臨檢を行つた結果何れも極めて不潔なもの多く食器食物の類は群をなす蠅の自由に任せて平然たる有樣で、しかもそれが大邱で最も大きなカフェーは何處かと指折つて三つ、その三つが最も甚しかつたさうだ

◇……大邱府達城町無職張仁澤(四四)は二十日午後一時頃府內東城町一ノ三酒商守田商店々頭で同店所有の自轉車一臺を乘逃げした事が發覺二十一日自宅で逮捕された。

◇……大邱署で一支那人に就いて嚴重取調中であるが右は支那天津生れ住所不定前科一犯楊子清(三一)とて京城、馬山を荒して大邱に入り込んだ窃盜犯人で馬山では本橋時計店の時計類約二千圓、某吳服店の鏡セル七百圓等を窃取したので身柄は近く馬山に引渡されるであらう猶他に三名の共犯者もあると

地方集會

●網倉步兵第三大隊長歡送宴 新任步兵八十聯隊大田第三大隊長網倉少佐は廿三日夕自由軒に大田官民有力者三十餘名を招待し披露宴を張つた

地方人事

▲本岡兆光吉氏(元山商議會頭)宮津町における日本海港灣協議會から廿一日歸元
▲金谷軍司令官 月末元山から海路雄基方面に向ふ豫定

大田著名案內

和洋 御料理 大田驛前 電話二四〇番

外科 一般 婦人科 皮膚科 林醫院 大田春日町一 電話六六番

萬病治療に應ず 鍼灸師 松嶋長治 大田春日町天理教前

米穀株式 委託賣買 右確實迅速に取扱ひ可致候間多少に不拘御用命の程御願申上候 江南商會 大田本町一丁目七八 電話二三六番

めがね 金セルロイド縁各種着荷 御用命の節は遠近に拘らず御伺ひ致します 安く賣る店 天野時計店 大田本町一丁目 電話三三〇番

珍柄品揃ひ 福田吳服店 電話一六二番

衛生本位の飲料水卸 成歡牛乳の配達 大田春日町 畑商會 電話一二九番 振替京城一四六四番

青靴底 一名三德靴底 ▼耐久力絕大(修繕不要) ▼目方輕少(輕快) ▼價格低廉(甲皮一底代) 注意…類似品あり大田靴店に限る靑靴底へ御指定を乞ふ 強くて輕くて安い 製造元 朝鮮大田榮町二 大田皮革株式會社 電話二三四番

食堂 玉突 自由軒 大田驛前 電話四一番

文房具卸小賣 本司商店 大田本町一 電話二六一番

花家旅館	電話三三一
白水旅館	同 三七五
千歲旅館	同 二六(い)
大田館	同 三三(ろ)
玉家旅館	同 四五二(は)
對馬屋旅館	同 三二七(順)
中川旅館	同 二
二葉旅館	同 二三

不思議に大小便所の惡臭を止め肥効を能くする 防臭劑 五十錢ノ箱で小人數の家庭は一年間使はれます 八十錢箱 三十錢袋 二十錢 漬物の素 臭氣を止め味を能くし消化を助くる 三十匁袋 二十五錢 右の外堆肥豆粕油粕等を短時日に醱酵化熟せしむる事實特許肥料醱酵素があります是非一度御試驗下さい必ず歡迎せられします 特約元賣捌店 大田榮町三〇 齋藤商會 電話四一五番 振替口座一二二七番

京畿道

候補者二十三名

仁川商議選擧

目睫の間に迫つた仁川會議所の議員選擧――一部では候補者の不足を傳へるものもあるが實際は議員は殆ど全部出馬する上に二三の新顔の蹶起もあるので現在においても決して不足といふほど不足ではないやうである廿二日までに確定した候補者は

內地人側 永井市太郎(留)▲深見貞市(新)▲森田初三郎(留)▲小林幹(留)▲吉岡久(留)▲太田忍(留)▲八木定(留)▲今井省三(留)▲川平今吉(留)▲川井田彌吉(留)▲今村勝三郎(留)▲田中作二(留)▲桑野健治(新)▲永井勇吉(留)▲野口文一(留)▲丹羽茂三郎(留)▲杉野榮八▲(留)▲計十七名

朝鮮人側 朱命基(留)▲金洸宣淑(新)▲鄭世澤(留)▲金鎔奎(留)▲金漢鎬(留)▲金太鎬(新)▲計六名

即ち議員の定員に對し內地側は尙ほ二名の不足であるが鮮人側は反對に一名の超過である、鮮人側は田鄭覺市、新顔朴吉龍兩氏は獨り候補者を詰め込んでゐるやうであるが改選の如何によつては出るだらうし、この上今井省三氏でも立つことになれば內地人側も候補者不足どころか、却ち一名の定員超過となる譯である、今井氏は「自分等の出る幕ぢやない」と謝絕してゐるが周圍の人々が熱心に立候補をすゝめてゐるから或は出ることになるかも知れぬ、なほ副會頭平山松太郎氏は吉田會頭と共に勇退する旨聲明したといふことであるが同氏と因緣淺からざる深見貞市氏が立候補した點から見て、これは恐らく事實であらう、又會頭候補者として話題に上がつた加藤平太郎、力武嘉次郎、內海淑郎の三氏はいづれも出馬の意志がないらしい、但力武氏は…鍋佑氏と共に特別議員に擬せられてゐる、要するに選擧の形勢は決して緊張したものではない、表面平靜に見えても事實はまさにかくの通り、この上いよいよ開票になつて飛び出す意外の候補者もあらうから油斷は禁物である、

會頭に野口氏 副會頭に杉野氏をとの說

有力な會頭候補者と目された加藤平太郎、力武嘉次郎、內海淑郎の三巨頭はいづれも出馬の意志がないこと明瞭となり會頭問題はこゝに全く新たなる興味を喚起するに至つたが吉田會頭および平山副會頭が勇退し然も他に適任者がなくどうでもかうでも現在の候補者中より物色せねばならぬとせば野口文一氏を會頭に、杉野榮八氏を副會頭に擬へるのが最も當を得たものであらうといふものが少くない

評議員數認可

仁川學校組合會議所から稟申中であつた評議員の員數は廿二日申請通り(內地人十九名、鮮人五名)認可する旨の指令があつた

舊校舍賣却 仁川府で入札

仁川學校組合では寺町小學校の舊校舍(木造瓦葺平家建)一棟百九十七坪六合、便所(木造瓦葺平家建)一棟十坪、渡廊下(木造トタンぶき)十三坪を賣却すべく廿六日午前十時府廳において入札を執行するはず、入札保證金は見積り金額の百分の五以上である

仁川の點呼 廿四日執行

仁川の簡閱點呼は廿四日午前八時から寺町小學校において執行される、執行官は迎日八中佐、應召人員は百六十四名である、なほ上原第二十師團長は點呼狀況視察のため當日來仁の豫定

鐵道局員が無錢遊興 實はにせ者

京城府青葉町二の八〇大工相谷…一(三〇)元町三の二八洋服職工阪本…之助(三七)榮町とび職金井倉吉(二…)の三名は十九日夜十一時頃仁川敷島遊郭光月に登樓し「われわれは鐵道局員である今は持合せがないが明朝十時までには必ず支拂ふ」とてそれぞれ妓をあげ翌朝阪本一人が人質として居殘り他の二人は引あげたが暫くして光月に電話をかけ「今勘定を屆ける」といつて阪本を返して貰ひそのまゝ十九圓の勘定を踏倒して姿を晦ましたので光月では直ちに仁川署に訴へて出たが一方マンマと光月をひつかけた彼等はその夜上仁川驛から京城に歸らうとするところを手配中の仁川署員に取押へられた

平澤の點呼

平澤の簡閱點呼は廿二日午前八時から七十八聯隊長向中佐執行官の下に平澤小學校で執行正午終了したが向中佐は平澤から約一里を隔つた松崎大尉の墓前に參拜の上午後三時四十五分の列車にて水原に向つた因に本年の受驗數七名で成績良好であつた(平澤)

忠淸北道

重要都市經濟狀況

忠淸北道內重要都市における七月中の金融經濟につき淸州では挿秧後天候順調で農作物は近來稀なる豐作を豫想せられ從つて米價は稍落歩調をたどり一般商況も又漸く活況を呈した、忠州は同じく一般商況は種々の狀態であつた、資金の需要期に入り金融逼迫した、しかつたが月はじめ頃から…タバコ耕作資金十四萬圓の貸出しが施行したので資金潤澤となつた、本年開墾地の黃色タバコは稀なる作柄であるに更に鐵道工事を控へて一層人氣が引立つてゐる狀況であつた、永同地方こゝも又農作物すべてにわたり健全で從つて一般人氣が良好である、道內銀行および金組七月中の貸出しおよび回收高を擧ぐれば(淸州)

▲貸出高銀行 二七〇、一六五圓 金融組合 二四七、六〇二

▲回收高銀行 三〇四、二九五 金融組合 一八七、八二三

忠淸南道

大田納涼煙火大會

湖南日報社では來る二十五日夜大田川畔で市民慰安を兼ね納涼煙火大會を擧行する事となり準備を急いで居る(大田)

雇員の溺死

去る二十日午前八時頃忠淸南道公州郡雇員…は公州郡長殿…武陵里の本宅から公州へ向ける途中、同行の小供二名と共に小舟に乘り自ら舵を執り中流まで乘出したとき綱が切れると同時に折柄豪雨の爲激流渦の中に落入り溺死した他の小供二名は救はれ幸ひ無事であつた(公州)

臍の下に灸 人事不省に陷る

公州邑公州面本町某の妻金玉順(二…)は常に小供のないのを憂ひてゐたが數日前本町大安面邑內里で藥種商を營んでゐる李鍾仁から臍の下に灸をやれば子供を生むといはれ金玉順は去る十八日公州本町…方で灸の施術を受け更に翌日も同所で灸術を受けた處精神に異狀を生じ人事不省となつた爲道立醫院に入院し應急治療中である前記李鍾仁は公州警察署に引致され嚴重取調べ中(公州)

滿州

老頭溝奧地 稀れな豐作

最近公務を帶て間島老頭溝奧地のウンスラーズ平野地方を視察して歸來した某氏は同方面における一般狀況を次ぎの如く語る

ウンスラーズ方面の農況は本年は出實に於て稀れに見るの大豐作豫想で今後の天候にして順調ならんには恐らく農民感金の額出を見ようと云ふも過言であるまい然し此處に困つた事は早くも此の好況を目當てに不良鮮人の出沒で匪賊の襲撃の形跡は何處も彼處も被害の甚大なる事が判明した農作は喜ぶべしだかこればかりは秋納期を前にして全く思ひやられる次第である……と(間島)

勳六等の馬車屋さん

仁川の草分で功勞者 零落した樋口翁

勳六等の馬車屋さん――と聞くさへ人々の眼を見張らせるべく充分であるのに、それが仁川の草分けで仁川の功勞者として時めいた人の後裔の姿であるときいては誰か同情せざるを得んやである、仁川花町二丁目のジメジメした裏通りで荷馬車の賃貸しをしてゐる樋口平吾(七六)といふお爺さん、これが物語りの主人公である

× ×

平吾爺さんは明治十二年郷里佐賀縣をあとに渡鮮し同十六年仁川を永住の地と定めた、そして開拓の諸種の事業をはじめたのが當つて數年のうちに巨萬の富をつくつたのであつたその後故加來榮太郎氏等と共に仁川米豆取引所の創立に盡力し又居留民團長、同議員等の公職につき草創仁川の開發のために努力した、當時仁川における大小の施設計畫はことごとく平吾爺さんの腦裏から生れ平吾爺さんの手に上つてなし遂げられたものである、仁川が今日の如く發展したその裏面には平吾爺さんのとうとい努力が織込まれてゐることを逸すことは出來ぬ

× ×

日淸戰役の際平吾爺さんは特に仁川より選ばれて從軍、糧食および軍夫の供給に當たつた、勳六等はその功勞によつて賜はつたものである、民間において勳六等を佩用しうるもの仁川においては平吾爺さんたゞ一人あるのみである、羽ぶりの好い絕頂には空飛ぶ鳥をも落しうるとやら、まこと一頃の平吾爺さんの威勢と來たら全く素晴らしいもので空飛ぶ鳥を落す位はおろかなこと、落つる夕日でさへも呼べば歸るかと思はれたが一朝事業につまづいてからはズッと不幸つゞき、遂には家作も土地も人手に渡り昔の勢ひなどは夢にも見られぬやうなうらぶれの體となり果てたのである、爾來四十五年間、今では昔をしる有志の情けで贖ひ求めた荷馬車一臺を賃貸して貧しい生活を續けてゐる、榮枯盛衰は世のならひとはいひながら、平吾爺さんのそれのやうに深刻な激しい榮枯盛衰と云ふものは余り澤山にはあるまいと思はれる

× ×

この平吾爺さんは近々大阪にゐる息子をたよつて行くことになつたので平山松太郎、美濃谷榮次郎、田中佐七郎、坂野鹿平、吉田秀次郎、壬生一夫の諸氏が發起人となつて記念品を贈るべく寄附中であるが、仲々贊成者が多い、又仁川府では平吾爺さんの功勞を思ひ近くこれを表彰する計畫がある、總べて報いられるであらう――平吾爺さんも多少酬はれる…(寫眞は樋口平吾翁)

▲難病者に謹告▼

古來より難病とされた如く何人も罹患の實に無理しいが確實なる效能と今日迄の經驗に從ひ何病の妙藥と判明するだらう?確に洋藥の不思議の效あることは一般識者の多く賞信して頂いた方から御礼の方は何卒是非一度其偉大なる效能を御試驗を乞ふ

◎肺ろくまく特效 壹大劑拾貳日分 七拾錢 貳圓五拾錢

◎梅毒淋病特效 壹大劑七日分 貳圓五拾錢

◎胃腸心臟病特效 七日分 貳圓五拾錢

◎神經痛リウマチス強壯劑 七日分 貳圓五拾錢

◎婦人子宮血道特效 七日分 三圓

其他常用藥あり 合資會社 白井黑燒研究所 釜山富平町一丁目

朝鮮代理店 天意堂藥舖 振替京城七七六四 電話一七七七

特約店募集

大邱のキリウ製品

行李 バスケット ヤナギ椅子卓子類

東洋杞柳株式會社 大邱府 朝鮮

特許 冷藏庫

▲家庭用 八圓半錢 氷一貫で一晝夜保ち濟君が使る

▲營業用 四十二圓 普通冷藏庫より一日氷五メ目を節約し、十度以上低溫となる 優秀製造入念、型録誥進呈

便利…高尙…安全

許 特

特許風呂は切斷三度くらべたらわくし石炭焚付けは三斤、二十五分 すぐ焚付く 一臺の台所にかける半年に一回 ◎使用者は皆不思議だと云ふ

◎三十八圓以上…各種 官廳證明あり、効能一千四頃 切手六錢封入あらば解說書送る 釜山府大廳町通

發明製作元 小林商會 小林靖一 電話長百十四番

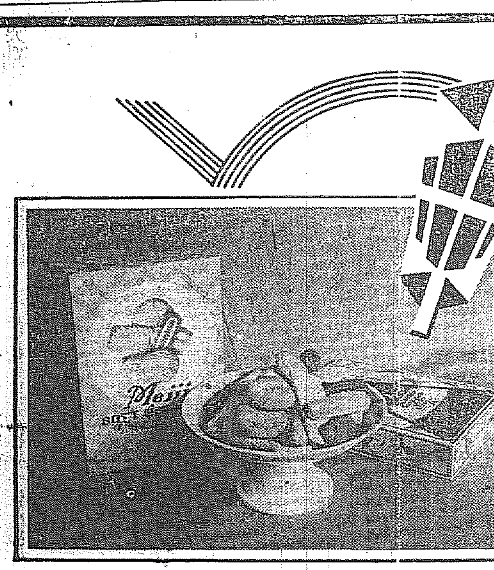

明治ソフトビスケット

淡雅な風味と豐かな榮養價 淸楚な姿態と華麗な包裝!

本品は長崎製菓工場の特製に係り最近到着せる最新式ビスケット製造機により、昨春より招聘せる斯界の權威者ベース技師監督の下に、新鮮純良なるバター、牛乳、鷄卵、砂糖等を豐富に使用し榮養を完からしむると同時にヴイタミンAの破壞せざるやう充分留意し、或は滋味芳香を配する等多年苦心研究の結晶でありまして、眞に典型的な文化食料として御婦容に御來賓用に、御家族團欒の卓上に、お子樣方の榮養間食の料に、ピクニックの御伴侶に好個の名菓として大方にお勸めいたします。

進物罐發賣

明治製菓株式會社

齒牙の保健に・口腔咽喉の含嗽に 創傷の消毒に……………

オキシフル

特に御注意を乞ふ

近來オキシフルと同一のものと稱して種々なる過酸化水素製品を販賣する向があります……例へば (1) 含量が僅少なるもの…… (2) 分解し易く保存力に乏しきもの等です………… (3) 酸量多く刺戟性強きもの

オキシフルは3%(10容量%)の有效過酸化水素を含み、保存力强大にしてよく最後の一滴に至るまでその全效力を保有し、含餘量は極めて僅微であります……………

御請求に際しては、必ずオキシフルと指定、又、三共株式會社名に御注意を願ります 壹瓶120瓦入 450瓦入 の二種あり

本社 東京室町 三共株式會社 出張所 大阪・京城

ベルベットドソルドップ石鹸株式會社の獨特製品

青空洗濯石鹸

石鹸中の色素の作用で……白麻・白布を西洋洗濯式の青味がかつた純白色に仕上げる特殊な洗濯石鹸であります。

ベルベットソルド石鹸株式會社 大阪市北區中之島三丁目

森永ドライミルク

――國產と品質の爲めに――

母乳不足の赤ちゃんも立派に發育なさいます

一、榮養價の豐富
一、品質の新鮮
一、保存の便利

此の三つは森永ドライミルクが母乳代用として最高標準品なる事を立證する所以です

D―20

驚クベキ特效藥

酸素丸

猶近獨逸國界ノ大家ローランド氏ノ說ニヨレバ吾人ノ疾病中老人性疾患ノ原因ハ內分泌腺ノ變性カ又ハ機能不充分カ乃至ハ內分泌腺ガ有害作用ノ毒物ヘ冒サレテ變化ヲ來スニ因ルモノナリト云ハレテアリマス卽チ內分泌腺トハ生殖腺、腎臟、肝臟、膵臟、甲狀腺、胸腺、腦下垂體等ノコトニシテ是等ニ障害アレバ卽チ左ノ病症ヲ現出スルモノデアリマス

腎臟病、心臟病、神經衰弱、一般虛弱、貧血、血の道、子宮病、產後の諸病、ヒステリー、月經不調、月經時の疼痛、尿道狹窄、慢性痳病、慢性消渴、常習頭痛、常習肩の凝、糖尿病、胃病、淫藥、喘息、便秘又ハ眩暈、バセドー氏病

此外種々ナル名稱ニ因テ區別スル疾病モ要スルニ內分泌腺ニ故障アリテ起ルヲ以テ內分泌腺ヲ刺戟シテ其機能ヲ旺盛ナラシムレバ自然ニ治スルモノナリ酸素丸ハ右ニ示ス病ニ功アル內分泌腺ノ新藥デアリマス元來酸素丸ハ慢性病ニ一切ニ效ヲ奏スル事ハ確實ニシテ數年ノ試驗ヲ經テ證明セラレタルモノニテ大阪市ニ於テ三四十名ノ醫學博士及醫者等ニ賞讚セラレタルモノナリ其ノ前ニ各病者ノ救命主ニテ皆ガ元氣潑溂トシテ健康保持ノ目的ニ用ヰテ確カニ何百萬人ノ病者ガ喜ンデ居ルコトヲ證明致シマス

價ハ七日分一圓、十五日分二圓、三十二日分四圓、ヘ右ハ郵送料共廿九錢、廿五錢、廿八錢、送金ハ振替貯金代引ヘ御斷致シマス。

南滿洲本溪湖

酸素丸製造元 中西亮

振替大連三三四五三番

京城黃金町三丁目永樂町通り

內科 眼科 小兒科

本田病院

院長 醫學博士 本田建義

京城肛門病痔疾療院

入院隨意

振替京城二二〇八番 電話本局二四三〇・自宅二四三九

資本金參千萬圓

株式會社 朝鮮殖產銀行

京城府南大門通二丁目

預金爲替其他一般銀行業務ヲ取扱フ

支店及派出所

(京畿道)仁川、水原、開城 (忠淸北道)淸州、忠州 (忠淸南道)公州、大田、論山、江景 (全羅北道)全州、群山、裡里、井邑、南原 (全羅南道)光州、木浦、順天、麗水 (慶尙北道)大邱、金泉、尙州、浦項 (慶尙南道)釜山、馬山、晉州、統營 (黃海道)海州、沙里院 (平安南道)平壤、鎭南浦 (平安北道)新義州、宣川 (江原道)春川、鐵原、江陵 (咸鏡南道)元山、咸興、北靑 (咸鏡北道)羅南、淸津、雄基、會寧 右の外內地大阪、東京

殖產積金 資金を造るには此積金に御加入なさい

故□潔氏を懐ふ……◇

丘草之助

朝鮮が生んだ歌人のうちわたくしは閔潔氏ほど作歌に精進したひとを知らない。大正十四年頃から亡くなつた本年二月まで、一日として歌のことを忘れた日とてはないといふ熱心さ。それも病臥十年に亘る永い年月の間にあつてのことだからその敬虔な態度にはいつもわたくしは泣かされてゐた。

閔氏が最も作歌に専念されたのは大正九年から十二年にかけてでその頃アララギに秀歌を發表してゐた。高田浪吉、竹尾忠吉、藤澤古實の諸氏と肩を並べてゐたものである。その頃の歌に

ひとつ室に寄はやくより襲とゐてあかり親しき頃とはなりぬ

風なぎてあはれにもあるか窓のべに日はよわく／＼と夕づきに見

閔氏は永らく京城にゐた、元山にも二年ばかりゐたことがある。京城では竹添町二丁目の叔父の家で病を養つてゐた。元山では洲洞十一番地で歌を詠んでゐた。朝鮮の風物をうたつたものも多い。

閔氏は先に亡くなつた古泉千樫氏に師事されてゐた。古泉氏がアララギを脱退するとともにアララギを出られたが、その後は歌を發表せず寂しく自ら樂んでゐた。わたくしは昨年末閔氏に歌集の出版をおすゝめして大いに叱られた。このことをもつてしても、同氏が歌に對する態度がわかることと思ふ。こうした人だからアララギの人以外に同氏を知る人は少かつた[illegible]師でも同氏を知つてゐるのはアララギにゐた高頭一郎氏くらゐのものだらう。

とまれわたくしは物故した先達の靈をなぐさめたいこころがしきりである。

初秋の街道……◇

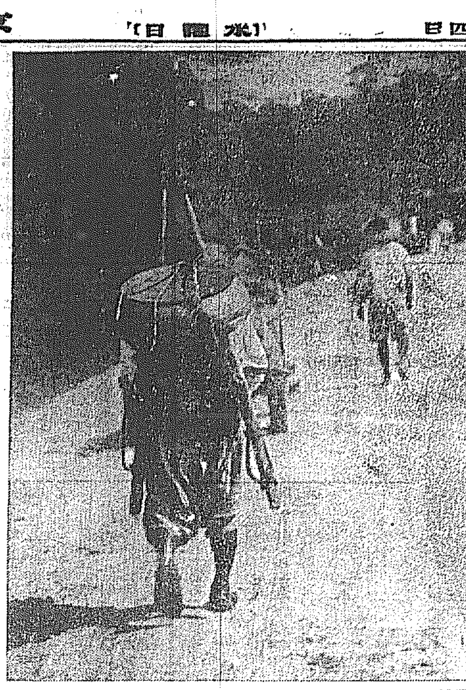

「エッキス」光線の話（中）

朝鮮總督府醫院レントゲン科　醫學博士　鈴木元晴

所が前に述べた「アルミニユーム」でもナマリでもこれは何れも太陽光線には不透明體であります、でそれでは太陽光線に透明なものは『レントゲン』線はすき通つてしまつて認めることが出來ないことはないかと思はれる方があるかも知れませんが『レントゲン』線は前に申しました様に物質の密度に比例して透過度を異にするものでありますから太陽光線には透明な、硝子でも水でも空氣ですら、その最もよい例は注射に使ふ藥を入れる小さな硝子壜は皆御承知のことと思ひます、あれは容器は薄い硝子、中に藥液と上方に少し空氣が入つております、何れも太陽光線には透明なもの許りであります

今この注射用の硝子壜を「レントゲン」線で照しますと壜の形が認められます即ち硝子が「レントゲン」線によつて陰影を生じた證據であります、壜の内部には上方の空氣が水平になつてをる硝子と同じ位の或はそれよりも少し淡い陰影とその陰影の上方に僅少な部分とを認めるのであります、下部は藥液上方は空氣のために生じた陰影の差であります、即ち硝子も注射液も空氣もおのおのその密度を異にするためにおの／\の陰影の差の比較を生じて認められた譯であります。今その瓶をおもむろに位置をさかさまにかへますと瓶の形は倒さとなり内部の藥液と空氣は空氣が上方になつた瓶の底部に藥液が瓶の下方になつた細い部に變換する狀況を認めるのであります、從つてそれ等の陰影の差の比較は硝子、藥液、空氣の三者によつて生じたものであることは容易に理解せらるゝのであります

斯様な硝子壜を今度は注射液を入れる紙製箱に入れたまゝ同様に『レントゲン』線で試驗致しますとその形の陰影を生じ中の注射用硝子壜は其硝子の中の注射液と外側のボール紙はボール箱に入れずに照射した時と同様の陰影を認められます又紙箱入れのまゝ倒さにすればとて同様であります、即ち紙箱には紙箱の密度があり、空氣のある所の陰影が箱に入れずに照射した時と同様に認められます、即ち紙箱の密度が加はつたゞけで硝子と藥液と空氣の所は各々紙箱の密度が加はつただけでありますからその比例は前と同じ割合で陰影を生ずるから箱に入れて照しても、それ等の各部分が別々によく認め得らるゝのであります、斯様に箱に入れましてもたゞでもその形や内容の關係を知つておりますから箱の上から照射してもこれは注射壜の壜であり藥液の部分であり或は空氣の部分であるといふ事が一目して分るのであります

それと同じ理屈で人間の内臓も箱の中に入れた注射壜と同様色々密度の異つた部分から成り立つておりますが内部の臓器の位置、形狀密度等の關係を承知しておりますから醫者としては『レントゲン』で照しました場合現れました陰影が心臓の陰影であるか肝臓の陰影であるかが直に分るのであります所で生理的の健康の有様はそれで分るとしても病的の狀況はどうして分るのかと申しますと臓器の『レントゲン』照射による陰影はその位置形狀の程度或はその構造なり組織狀態なり輪廓が皆一定特有のものであります、心臓で例へて申しますと心臓は胸部の中央に濃い陰影として現れかつ盛んに心臓獨特の運動をしてるを認めることが出來ます、そして心臓全體の陰影は勿論その各部分それ／\各部に特有の輪廓が一定してをりましてその輪廓がその病氣の種類や程度に從つて色々變化を呈するものでありますその變化の部位や程度に從つてどこの何の病氣であるかといふことが判然するのであります、所で心臓に比べまして密度の低い空氣を含んでをる肺臓の様な肺臓は心臓が濃い陰影を呈するに反しまして透明な明るい像を生ずるのであります。

學藝界 ―◇―

◇俳句雑誌『ゆく春』室積徂春氏主宰で十月創刊　雑詠二十句以内、秋季動物十句以内、天の川五句以内、會報、文章（徂春選）以上十月號募集分九月十日締切、投句および購讀申込は東京麹町區下二番町三六ゆく春發行所（誌代月五十錢）

◇歌人故閔潔氏追悼歌會　來る二十七日午後六時より府内大和町三丁目四八丘草之助宅で開く。出席希望者は往復葉書で紹介のこと。

◇如月句會廿五日午後七時より市内三坂通飯山千秋氏方で開催、宿題『扇置く』『綿瓜』通じて十句以内、席題締切九時半。

◇加藤松林氏（畫家）帝展出品を携へて廿五日頃東上滯在の豫定

◇難波專太郎氏（歌人　南画方面）視察後廿二日さらに金剛山へ。

◇吉岡富士堂氏（俳人）同氏郷里靜岡にて逝去の爲め歸省中の處十九日仁川に歸つた。

楠瓠氏迎へて

姚黄居の句會

本浦の楠瓠さんが來た。カリタゴの楠瓠さんが來たといふので、行はれた二十日の夜、姚黄居での歡迎俳句大會は近ごろ珍らしく親しい顔ばかりのあつまりであつた。折柄入浴中であつた水原の蝸牛洞金泉の如水氏を迎へ得たよろこびはまた格別風も徐ろに冷えて來る雨の音を聞きながら席題『秋扇』『芋虫』兼題通じて十句の創作にふけるのであつた

……當夜の收穫……

秋扇開けば水の流るゝ繪　楠瓠

秋扇や顔も[illegible]もそれぞれに　如水

雨となる風[illegible]青山秋扇　蝸牛洞

細腰の扇捨てたる淋しさよ　日想子

秋扇も共に收めし簞笥かな　風人

誰人それ／＼扇持去んぬ　無東

芋虫[illegible]要領すてられし　姚黄

江畔書屋句座（総蓮報）

……（八、二二）……

くれなゐや木陰の[illegible]鳳仙花　楠瓠

物闇にありて桃色鳳仙花　[illegible]

厨家の向ふの社宅灯りけり　姚黄

コスモスに遠き隣の灯かな　[illegible]

この川の畑の秋とはなりに鳬　左人

風紅の庭しみ／\と夕燒る　[illegible]

夕波や鶴釣舟の動きそむ　日想子

新涼や一と花咲きし秋櫻　[illegible]

夕顔や暮れ次ぐ庭の花の中　緑窟

サルビヤや花赤[illegible]暮れ殘る　[illegible]

石楠句會（公鳳居）

燈籠にすゝきの月の白かりし　野火

餓上の月の[illegible]　白[illegible]

盆燈籠[illegible]しく灯を入れて　英哉

牛乳喫る眼鏡に向[illegible]　告夫子

[illegible]せめられつゝ　亙朗

顔のささかくる家の引越　祠子

盤の上燈籠の尾の[illegible]の影　子務

垣の日射し夕顔の[illegible]みつゝ　公鳳

狂ひ咲く桐顔に[illegible]なる　多[illegible]

三猿郎草雨氏來る

……京山浦俳句會……

識が根の草咲く風や今朝の秋　京[illegible]

臙脂紅や雑草刈りて庭直し　草雨

[illegible]秋や沖より寄する浪の線　竹[illegible]

[illegible]の秋立つ蚊帳の[illegible]　寄人

咲り打[illegible]の葡萄や[illegible]頭　風牛

かまつかの[illegible]　[illegible]

かまつか[illegible]踊つて綾き褪せ　猿[illegible]

元山俳句會（帆影報）

小さき瓜買つて戻りし[illegible]　[illegible]

秋暑しかゝれて高[illegible]の[illegible]　[illegible]

[illegible]ほつく[illegible]　糸[illegible]

[illegible]の炎天にうむ[illegible]　すゞえ

秋暑し[illegible]に出し大[illegible]瓜　白[illegible]

秋暑し[illegible]をふさいで[illegible]物　[illegible]

夕映の一[illegible]に[illegible]て秋近し　[illegible]

[illegible]に埋れゐて釣[illegible]　米[illegible]

炎天の[illegible]に[illegible]時もにけり　[illegible]

[illegible]夜々の[illegible]秋暑し　みやき

汽車下り[illegible]馬車に[illegible]の秋暑し　楓風

百日草[illegible]咲なる[illegible]　帆影

映湖吟社（龍山、白水選）

星明り折れ[illegible]人の通りけり　[illegible]

[illegible]落ちし[illegible]へたや星月夜　白水

朝行の[illegible]おそし秋の星　映川

とたん[illegible]星月夜　石[illegible]

大船の[illegible]燈灯しけり秋の星　映水

秋の星[illegible]後へ流れけり　[illegible]

秋の星[illegible]とはなりに[illegible]　[illegible]

京日川柳

井上劍花坊選

――（三）――

題『悪』

悪戀が深間になれば死に近し　龍山　可笑

悪漢に昔赤子の時があり　同

何もかく一味人に皆かづけ　同

悪いとも云へず心の奥に秘め　新義州　米の家

悪夢とは踏み込んだ泥田を抜けぬ足　同

うかと悪者の快ろよい唄ひ　同

共謀をさゝかず阿彌陀手をひろげ　釜山　もかし

人道に戰爭と云ふ罪悪史　同

陰々と說けば悪人にも涙　同

國を賣る大泥棒はつかまらず　同

それ以來良心夜を寐せぬなり　太鼓坊

悪癖だと知しつたスグまた迷ひ　京城　同

日文苑課題

短歌　題「濱」　一人五首、用紙葉書　尾上柴舟先生選

川柳　題「宣傳」　一人五句、用紙葉書　井上劍花坊先生選

俳句　題「秋雜詠」　一人五句、用紙半紙　高濱虚子先生選

締切　八月三十一日

會報　短歌、川柳、俳句共五人以上の場合に限る。一人三句以上並記のこと（朝鮮句選）

注意　雅號、住所姓名明記、京城日報社文苑係宛

新らしい出版物

通俗世界全史（第九卷）坪内逍遙博士監修

本卷は東羅馬帝國の滅亡に筆を起し之に關聯して學藝復興の事跡を詳述し歐洲列國の變遷を述べて封建制度が漸次に破壞して中央集權となつた顚末を辟記したものである此間に各國の發明發見があつてコロンブスの新大陸發見となりマルコポーロの東方紀行となりマゼランの世界一周となりコルテスのメキシコ征服となつたのである。彌中に王室の骨肉相殘る慘劇もあれば宗教改革の獅子吼もあつて讀んで盡きざる興味がある。四六版五七頁總約價壹圓五拾錢（東京牛込早稻田大學出版部發行）

◇婦人畫報（九月）手藝敎師諸上實用欄である。グラフィックには諸國人の面影と作品の鑑賞をなるもの多數、特別讀物として手藝敎師に關する實益記事を多數におさむ次いで趣味服裝、流行、文藝欄も可なりに充實してゐる。家庭婦人の友とするに高尚なる雜誌（一八十錢東京麹町區東京社）

◇女性（九月）芥川龍之介氏を論ふ（里見淳、德田秋聲、廣津和郎、佐々木茂索氏執筆）運命に敵かる殿後御七方（堀敬一）や創作は眞山青果、小島政、吉井勇諸氏の月夜の思ひ出映畫物語その他趣味の讀物滿載（七十錢東京麹町區丸ビル四階プラトン社）

◇婦人世界（九月）秋のおとづれ號婦人に勸めたき讀物（増田義一）の陽動には名作繪物語、文藝余談、宗教夜話、現代詩諧話、美術問話等を、其他家庭衞生、生活のページも有益、殊に『天才の死は若き人々に何を考へさせたか』の題下に芥川龍之介についての感想は讀へらるゝ處が多い（五十錢東京）

京城帝國大學府新國書町鬳樂之日本社）少女畫報（八月）夏季特別號。物理の話には第三週殿計の秘密（渡邊）の歌劇（山口美佐子）をはじめ詩物語、少女小說、歴史小說や詩や小話等をおさむ（五十錢東京橋區麹町東京社）

◇創作時代（創刊號）文學志望者に（菊池寛）を卷頭に、創刊作闘感想及隨筆、第二創刊闘、掌篇小說欄の中には推問作も多く文學青年の伴侶として恰好の月刊誌（一十五錢東京市外池袋一〇一四文藝協會社）

▲中外（七月）十錢名古屋東區千種町殿里公紡織新聞社▲米國の職業指導（會員俱布）東京本所區厩町二社會教育協會▲醫工藥宗滿蒙時報（七月）十錢安東縣四番通六共社▲失業戰線（八日）十錢東京市外高田町雜司ヶ谷生活運動社▲國際聯盟第七回總會決議要覽之公國際聯盟協會▲館內國際聯盟事務局

東京支局▲大阪穀物商組合月報（六月）非賣品大阪大和町大阪穀物商組合▲ラヂオ界（八月）十錢大阪西淀川大仁町其社▲日本鄉花週報（五八一）非賣品日本鄉花株式會社▲新人間（八月）誼文十錢京城府觀音洞其社▲朝鮮儒道學說史（井誌）東京神田　河泰辻柿町同人社圖書店▲朝鮮經濟協會々報（八月）五十錢京城古市町其協會▲現代評論（八月）五十錢京城鐘路一丁目共社▲淨明（八月）十錢京城本町三關敎院▲京城藥報（鎮夏號）一年二圓京城本町二其社▲朝鮮と建築（七月）七十五錢京城黃金町二日本生命ビル內其會▲家庭と醫學（第三）五十錢入仙市伊勢町醫學雜誌社▲刀劍と歷史（八月）五十錢東京府豐多摩郡澁谷町下澁谷字羽澤羽澤文庫▲日本歌報（二十六）十錢名古屋西區本町二其社▲亞細亞時報（八月）十錢京城新聞洞其協會

辛抱石

（ミツワ家庭文庫（二八））

仕事を貰ひに行つた青年　庭の石を運ばされたお話

市川左團次

アメリカのフイラデルフイアの大富豪でスチヴン・ジラードと云ふ方の處へ、知人の紹介で、一人の青年がたづねて來ました。『何か仕事を下さる樣にお願ひいたします。』とその青年は頼みました。『仕事が欲しいと云ふんですか。『仕事がなくて困つて居ります。どうぞ何かさせて頂き度うございます。』富豪は暫く考へて居りましたが『よろしい、では、やつてみたまへ、あの庭の隅に石が澤山積んであるでせう、あれを此方の隅へ積んで下さい。』と云ひました。青年は、その石を庭の片隅から、他の片隅へ運びました。青年の額からは玉の樣な汗が流れて來ました。暫くしますと、すつかり運んでしまひましたので、青年はその事を報告しますと、

『あゝそうですか、では、その石をまた元の所へ運んで置いて頂きたいね。』青年は又汗を流しながら、幾十の重い石を、元の所へ積み重ねました。その仕事の終りました頃、日はすつかり暮れてしまひました。仕事の終つたことを申しますと、富豪は『やあ御苦勞でした。』で、賃銀はいくらあげませう。』と云ひました。青年は、

一ドル頂きたいと云ひました。富豪は『一ドル、よろしい。あなたはさんなくたらない仕事でも一生懸命にやつて、あんまり多く要求しない、人間は、これでなくちやならない、明日から、私の事務所へ用ふことにするからお出なさい。』これで青年は、ジラードの店で働くことになつて、忠實に働きました。つひに成功して立派な大實業家になりました。今も猶フイラデルフイア市で大商店を營んで居るジョン・スミス氏が此の時の青年ださうです。ジラード氏は、庭の隅に置いてある此の石を『辛抱石』と云つて、此の石の試驗に及第する者でなくては成功しないと云つて居るさうでございます。若い時からですが、やはり辛抱の

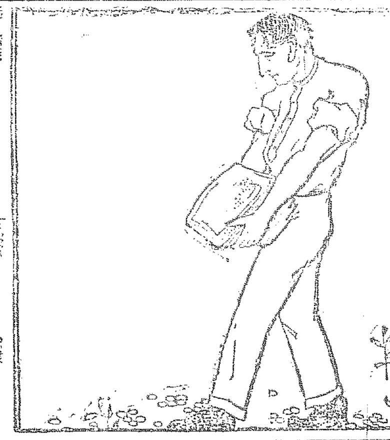

汗を流しまして、休息をしますのが、樂なものでございます。夕方の入浴が又樂みなものでございます。ミツワ石鹸は作用が緩かで、肌をあらさずに、汚垢を落し、肉を生々ときれいに磨き出します。夏はにじみ出る膩汗と、脂と、埃で、ねと／\する體になりますから此洗料ではじめてきれいな涼しい膚になつて、安眠が出來る樣になります。

◇市川松蔦

夏の盛は、涼しさが何よりでございます。涼しい顔向は種々ございます。簾たれ、石菖の鉢、青い藻を少しはなした中に金魚が游がせた鉢、その他種々と涼しい顔好はございますが、何よりなのは、室內をきちんと片づけて、掃除のきれいに出來て居りますことでございます

身のまはりにしましても、すつきりと片づいて居ります方が、自分の身にしましても、見た眼からも涼しいものです。

お髪も、種々高價な裝飾品をつけますよりは、手入が行きとゞいて、水際立ちます方が何よりも涼しく見えますものですから、朝の洗面後、お出かけの時と折のあります毎に、おくれ毛や、髮のみだれの見えません樣にミツワ椿油をつかつて、お手入れなさる事が何よりに存じます。

ミツワ椿油を用つて居りますと白毛赤毛を防ぎ、そたちがよくなり、漆黑に色艶が出て、美しい髮になります。

ミツワ椿の雫　皮膚のあれを防ぎきめを細やかにする　芳香椿用香油　大壜金五十錢　徳用大壜金一圓五十錢

○ミツワ石鹸

純正の石鹸は亞爾箇保兒に透明に溶解し、遊離脂肪なきが故に溷濁することなく、混合物なきが故に些の沈滓をも殘留せず、更に『フエノールフタレイン』を以て、仔細に遊離の亞爾加里を驗するも、毫末の反應を呈することなき、之を化學上の純石鹸なりとす。

皮脂の分泌量多くして、而も粗糙なる本邦人の皮膚、及漆黑を貴ぶ毛髪の洗滌に用ふべき石鹸は、啻に化學上の純石鹸たるの故のみを以て、其の適否を論ずべからず。

○ミツワ石鹸

は化學上の純石鹸たるのみならず御左の性狀を具備す。

一、温雅の芳香を有す。

一、極めて細かき泡沫を生じ、作用緩和にして、洗滌に際して石鹸分を殘留せず。

一、適度の溶解性を備へて、能く水にも溶解し、而も半途に溶け崩るゝ憂なし。

即ち、一般の家庭用として、實に本邦人の皮膚、毛髪の洗滌に應じ又衞生に適し、併せて經濟に合する理想的實用品なり。

○ミツワ石鹸・大形は三個函入一打函入の二種あり孰れも同値段にて提供仕候

○ミツワ石鹸の種類	
大形 30	中形 20
小形 15	極小形 7
○嗅製ミツワ石鹸	
フローラ 25	二十番 20
○ミツワ石鹸	
大壜入 50	小壜入 35
○實用白石鹸	大形 30
○ミツワ洗濯石鹸	大形 15

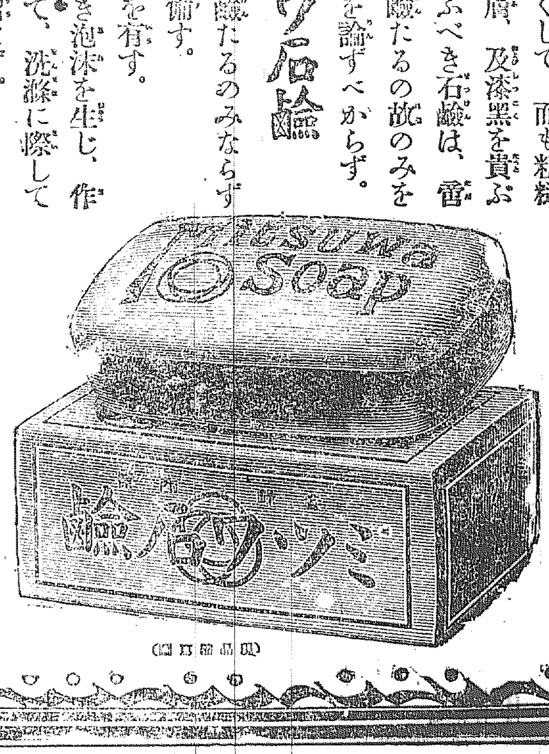

（現品寫眞）

ミツワ石鹸　ミツワ家庭石鹸　ミツワ歯磨　ミツワ椿油　ミツワドロップス　ミツワ規那鐵葡萄酒　ミツワ人參葡萄酒　ミツワ局方葡萄酒　肝油ドロップス

發賣元

登錄商標　○

東京市日本橋區馬喰町四丁目　東京市下谷區二長町營業所　化粧品・石鹸・新粧品・小間物問屋

丸見屋商店

振替貯金口座東京七一〇番　電話下谷二一〇一番より二一〇五番まで

當朝鮮各地方に對しては格別出精御用命に應じ可申候間何卒弊商會へ御註文の程奉希上候

釜山榮町二丁目三番地

福榮商會卸部

電話長八九八番、一〇八番　振替口座京城一一二九番

ロープを頼りに 最難所を御縦走
秩父宮殿下燒岳から穂高の嶮所を極め給ふ

【島々廿三日發】上高地の一夜を御休息になつた秩父宮殿下には二十三日午前二時といふに早くも御起床遊ばされ簡單な御朝食後、同四時御自らリュックサックを背負はせられて、清水屋旅館を御出發あらせられた、殿下および隨員の一行はまづ南入口より梓河原を經て森林地帶の高原線をこえ佐川の難所に差しかゝらせ殿下の御健脚は途中僅か一回の御休息のみで燒岳のガレを御突破午前十時燒岳山頂三角點に御着きになつた、山頂は冷氣を含む烈風が吹きこす中を殿下には一行と共にサンドウイッチ、むすび等の御晝食を遊ばした後、御案内をうけたまはつた内野、大井兩氏等の御説明に槍、常念、乘鞍、大天井の諸山景、北アルプス連峰の景觀を御覽になり約一時間にして御出發・穂高縦走中の最難所、西穂、奥穂兩高嶽間のガレにかゝらせられ一同と共にロープを頼つて早川隨員の御先導に御突破午後四時穂高小屋に御着きになつた今夜はこゝに御一泊遊ばすのである

露訪日機 廿二日チタ到着
果して豫定通り 廿四日平壌へ着か

【ハルピン廿二日發聯合】訪日飛行の途にあるチエツコスロバキヤ スカール中佐機は廿二日中にチタまで飛行の豫定である

訪日機 オムスク到着

【モスコー廿二日發聯合】訪日の途にある勞農ロシア飛行家シエスタフ氏は廿一日サラプールよりオムスクに到着した

兩機の捜査 まだ思切らぬ

【ワシントン廿二日發】アメリカ[illegible]はドール飛行中行方不明となつたフロスト、ペドラ兩機の捜査を更に二十五日まで延期する旨[illegible]に命令した

鐵橋を通り 兩足を轢斷 背中の幼兒は奇蹟的に助る

二十二日午後八時十分ごろ京義線大同江第一鐵橋上を四歳位の幼女を背負ふた老婆があつたが折柄同鐵橋に差かゝつた第六百十六號列車がこれを認めて汽笛を鳴らしつゝ急停車の手配をしたが間に合はず老女は機關車に觸れ兩足を切斷し幼女は車の下を潜つて奇蹟的に輕微な負傷だけで助かつた老婆は直に平壌の鐵道病院に入院せしめ加療中であるが生命には別状はない

チャプリン 敗ける 離婚事件で八十萬弗を妻君へ

【ロスアンゼルス廿二日發】チャプリンの離婚訴訟事件は本日リタ、グレイ夫人はチャップリンから六十二萬五千ドルの金と二人の子供の養育費として別に二十萬ドルを子供が貰ふことになつた離婚は虐待の理由で妻君の勝となつたのである、しかし妻君は九ケ月間他の男との結婚は出來ないとの判決を受けた

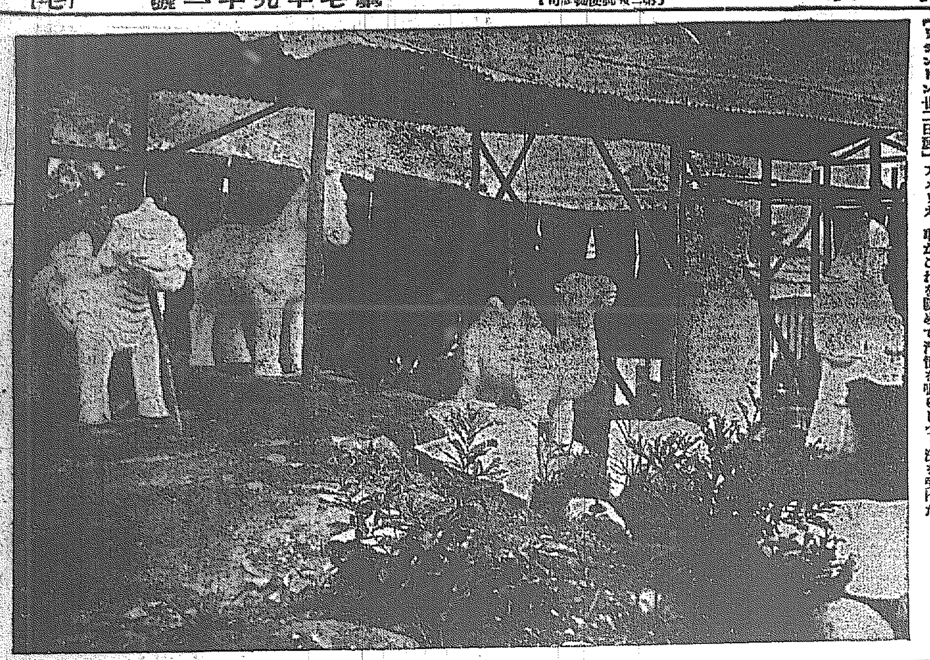

製作を急いでゐる洪陵の石像……（寫眞）

一等客の 雲がくれ 途中下車か自殺か取調中

廿三日午後八時十分釜山着第八列車の一等客車の中から主のない五個の手荷物が發見されたので釜山驛では持ち主の有るかを捜査して見たが見あたらぬので同驛では直に京城驛各驛に電報を飛ばして調査中である。右の手荷物の持ち主は京城から神戸までの一等客松方正雄氏とて神戸の實業家で京城までは確に一等車に納まつてゐたがその後の消息は車掌も氣がつかなかつたさうで京城、下車したものかそれとも途中で飛び下り自殺でもしたものか判明せず、警察では一等客のことではあり目下各方面に手配捜査中であるが一等客の雲がくれなんか近來にない事件といはれてゐる

サ、バ兩氏遂に 死刑を執行
世界的注視の中に

【桑港廿二日發】伊太利系無政府主義者サッコ、ヴァンゼッチの兩人は廿二日死刑を執行された。

死刑反對の 一揆壽府に起る

【ジュネーヴ廿二日發】サッコ、バンゼッチ死刑執行に反對する約五千の群衆は本日當地にて一揆を起し市内各所のホテル、米人經營商店、旅行案内所、國際聯盟本部等を襲擊し多大の損害を與へ暴徒はピストル、石などを用ひたため死者一名負傷者二十五名を出しその他被害多數の見込である警察の一隊はすでに逮捕されてゐた五名の指導者を拉致した、又一部はアメリカ映畫を上映する活動寫眞館を襲ひ映畫を押收燒却した消防隊は危險に備へて召集された

米大使館の警戒

【ナウエン廿二日放送】パリよりの報道によればイタリー死刑囚事件に對する騷擾はその極に達し死刑執行の報來たる時はパリの米國大使館に示威運動が起りはしないかと懸念されパリの米國關係建物は警官と軍隊で警戒してゐるフランスの死刑囚助命委員會は宣言書を發した

倫敦大騷ぎ演す

【ロンドン廿二日發】ドイツハレ來電によればサッコ、バンゼッチ死刑執行延期を絶叫し數千の群衆は示威運動を開始し警官と四時間余も衝突し多數の死傷者を出し逮捕者百名に達したと

全鮮一の石山で 石人や石獸を調刻
故李王殿下が永劫に眠り給ふ 洪陵に安置する品々

故李王殿下薨去されてから一年余となり

◇……思出は 悲しいが、李王職ではその後故殿下が安らかな永劫の眠りを續けられる金谷御陵の造營につとめて居る、御陵には埴輪のやうな、石人、石獸を配するが、これをつくるべき石材は最良のものを用ふる必要から李王職ではさきに總督府と協議して全鮮の石材産地の調査を行ひ、三十六ケ所の産地を技師が實地踏査を行つた處、全鮮一の石材の山が京畿道高陽郡崇仁面加五里の北漢山麓と決定した

◇……この山 は平山牧場主平山政十氏の所有にかゝり、李王職から同氏に懇請の結果、この石を切り崩す事になり、去る四月より採石に着手した、現場を見ると東小門より約二里、冠山嶺頭より牛耳洞にそれたところで、山の中腹にはバラックの小屋掛をしてあり、トタン屋根の工事場がつくられてゐる、眼下には淸流のせゝらぎがあり、遥に北漢山の峻峰が霞をちぎつた様な白雲の浮いて居る空にそびえて居る、山に趣はなく

◇……秋草が むらぎ、酒きだす秋風にそよいでゐる、山の頂より花崗岩を切ると、鐵管をたして落下し、それをウインチであげ人夫が工事場まで押してくる、工事場には内鮮支の彫刻師が約廿人ゐて默々によつて彫刻をして居て、默然の山に、石をきざむ音がこだましてゐる、武人二つ、文人二つ、カイダン二つ、馬四つ、羊二つ、ラクダ二つ、象二つが彫刻の全部で、文人、武人は高さが一丈五寸、

◇……動物は 高さ四尺五寸、長さ六尺七寸で、一つの石の重さは廿五屯以上で、すでにキリン二つは出來あがつてゐる、この工事は多田組が三萬六千圓で請負ひ龍山の山田鐵三郎氏が下請けをしてゐるものであり仲々の大工事である。彫刻の監督は東京府下六郷村字雜色二相羽彦次郎氏と木下多喜雄氏とがつくつたもので、最も藝術的な支那の陵墓を參考とし、又斯界の

◇……權威て ある工學博士伊東忠太氏の意見をきいてつくつたもので、古い形式を基礎とし寫實と理想と想像の三つにより、又現代の藝術も加味したものでこんな大きな實物を用ふる事は内地にもないので、彫刻師は渾身の精神を傾倒して仕事に携つて居る、人物も動物も普通のよりは大きく、殊に從來は動物の兩足は前足、後足はくつゝけて彫刻してあつたのを今回は四つの足は完全に一本づゝに彫刻して居る、木下氏は現場責任者として同地に出張して來てをり、山の麓の朝鮮建てに不自由をしのいで生活して居る全部完成するのは十二月迄で、これを十二月四日までに十里の道を搬車で運んだ上、仕上げの磨きをかけて、これで金谷御陵は完成する事になつて居る、石は二萬五千圓ほどをとつたがこゝの花崗岩は質が

◇……平均し て居て石の肌味がすくなくて白く、大きなのにも傷がないのが特色で、さすがに全鮮一の石材だと折紙をつけられて居る

身に餘る 幸榮です 山主の平山氏語る

石について平山氏を訪ふと語る『ほう、えんな大工事ですが、私の家から話は一寸離いてゐます、私の山がお役にたつ事は身にあまる光榮と思つてゐます、山は全部で三萬六千坪あり、花崗岩は無盡藏ですが、そんな大工事とは知りませんでした一度山に行つてきませう』

兩醫科大學で 病状の書面鑑定
前田氏が控訴した 小林醫師誤診事件

京城旭町一丁目小林醫師に對する前田松藏氏の娘あや子の病状につき東京醫科大學および京城醫學專門に鑑定を求める事となり近く一切の書類を大學へ送致する事となつた

野球爭覇戰の抽籤

野球爭覇戰 組合せ抽籤終る
結果は廿五日發表

わが社主催第四回全鮮野球爭覇戰組合せ抽せんは廿三日午後四時から全州、鐵道、遞信の各代表者および各代理人參集本社樓上講堂で行つたが、その結果は廿五日附夕刊で發表する

滑走中衝突 搭乘者重傷

【土浦電報】霞ヶ浦航空隊攻擊機廿三日朝飛行練習中滑走中衝突し搭乘者重傷を負ふた

切手事件で 現職看守も收容
怪事件として衆目を引く 李春和一味の犯罪

府外龍山面阿峴里八五○李春和（二七）にかゝる不正切手事件、即ち李春和が強盗殺人傷害犯人として無期懲役に處せられ服役中京城刑務所に在監中より切手印紙スキ工場に勤務し刷類中より切手印紙をはぎ取り洗ひ落して本年六月大赦になり二十餘萬圓を出獄すると共に八十圓に賣却した事件は目下京城地方法院檢事局松前檢事の手で取調べ中であるが去る十七日當時京城刑務所の看守を奉職しながら李春和と通じ被告等の切手を持ち出した[illegible]

宮城教員視察團

宮城縣小學校教員鮮滿視察團一行廿一名は廿三日午後七時京城着特急で入城參觀出迎への驛に朝鮮ホテルに投宿した、なほ廿四日は午前八時朝鮮神社に參拜の後南山科學館と秘苑を參觀午後は總督府の案内で朝鮮事情活動寫眞を見物の後昌德宮博物館等に赴き午後七時より鮮人會の歡迎宴に臨む由

振舞ひ酒で 亂暴

京畿道始興郡北面村三六番地生まれ當時住所不定土方吉山龍男（二七）は廿三日午後四時頃本町四丁目某料理店方で振舞酒に醉ひ亂暴を働いて手にをへぬので本町署に突き出さる

青葉町貯炭場 近く完成

鐵道局の青葉町貯炭場は從來狹隘な上に京城府の都市計畫により一部を變更した處いちじるしく狹くなり獄て龍山町に十數萬圓を投じて一萬余坪の貯炭場新設の工事中であつたが引込線三線も略成し二ケ所の倉庫も近く架設することになつたので理想的な貯炭場が近々に出來上る事になつた

ムッソリニーが 活動に出演 主義宣傳映畫に

【ローマ廿二日發イタリー電報】ムッソリニー氏はプロパガンダに使用の目的で『ファシスト黨の話』と題する宣傳活動寫眞のフイルムに出演して今日に至るまでの運動およびファシスト運動の目的を宣傳して居る

女事務員
遞信事業界と女子の發展 四割を占むる

遞信部内の從事員數は最近の現在で一萬一千七百二人で、この内判任官以上千八百七十一人、雇傭は五千廿八人、傭人は四千七百三人であり總人員の總半數たる五千四百廿三人は朝鮮人を採用してゐるなほ女子にして判任官たるもの九人、同女子事務員一千九百七十一人に達して遞信事務の第一線に活動しつゝある全鮮五千余の事務員の內約四割までは女子によつて占められてゐる譯である

朝鮮劇團の 合同成立
綜合藝術協會と白羊會が

最近いちじるしい進出ぶりを示した新興文壇の中心人物李基世、朴一榮等の文藝人および新聞記者等を以つて組織せられてゐる綜合藝術協會と白羊會の二劇團幹部は二十二日鐘路中央キリスト青年會館に會同、かねて種互に諒解のあつた合同問題につき協議を遂げた結果右二者は綜合藝術協會として合同を決議し二十三日『社會的教化の任務を同じくしてその進出方向を一にする兩劇團は兩立すべきでない合同による總力量によつて運動の効果をより大ならしむるに如かず』との意味の聲明書を發表した、しかして右合同により出現したる新劇團は[illegible]されてゐる

バード中佐 南極探險の飛行
經驗家を集めて 大規模に計畫さる

【オスロ廿二日發聯合】去る七月中アメリカ號で大西洋横斷飛行を決行したバード海軍中佐は近く南極探險飛行を試みるはずで同中佐の大西洋横斷飛行の際同乘したバルチエン中尉は最近オスロに來りこれが準備にあたつてゐる、バルチエン中尉は元來ノールウエイ人で兩國海軍に籍を置いたが現在はアメリカに歸化してゐる、今回の南極探險飛行にはバルチエン中尉がバード中佐の命を受け前にアムンゼン大佐に從つて北極探險飛行に參加しかつノビレ少將およびアムンゼン大佐と共にノルゲー號にて北極探險を行つたオムダル中尉の雇ひ入れ契約を了した、かつまた艦艇は同じく極地探險に經驗あるニウチング艦長に依賴すべく目下交渉中である

日本選手神戸發上海へ

【神戸電報】來る二十七日より上海に開催の極東オリンピック大會に參加する日本體育協會長平沼亮三氏、日本代表選手二百十五名は二十三日朝東京より神戸に來り午前十一時出帆の上海丸及正午解纜のロレア丸に分乘し上海に向つた

選手一行宣言書を發表

【神戸電報】極東選手一行は出帆に際し左の宣言書を發表した

吾等選手は上海極東オリムピック競技大會に出場するに當り誌に至誠を披瀝し我國民の後援に感謝す、競技に際しては我國傳承の武士道に法り公明正大スポーツ精神を發揚し勝利を以て國民の期待に添ふ事を期す

極東大會迫る
選手の猛練習開始さる

【上海廿三日發】極東大會は目睫に迫りパイオニア競技場における三國選手の猛練習は今や酣となり支那ファンを始め外人は自動車を連ねて參集ひめげず熱心に應援し續けてゐる大會本部の名譽主事顧士良氏は大童となつて一切を指揮し競技場の整理に忙殺され支那軍の誇りである、フツトボール選手が各所に貼り出した數萬のポスターが各所に掲げられ愈々大會氣分が濃厚に彩られてゐる、大會費は四萬弗の寄附金と三萬五千弗の入場券賣上にて略々計算され支障なく進捗すると言ひ、蔣介石氏以下支那側より新に寄附された優勝盃は大小二十餘個に達した

2A―1 殖銀勝つ
對神港野球戰

神港倶樂部對殖銀野球戰は二十三日午後四時半より京城グラウンドに於いて佐武（球）日野二木（壘）審判のもとに神港先攻試合開始

第一回 神港島藏三間安打坂田遊前安打續いたが小柴遊飛坂田と併殺され永井死球二盜した際に島生還一點を先取▽殖銀一死後神田石翼越二壘打あつたのみ

▲……二回以後神港は七回西坂中右間安打あつたが凡退八回島遊側失二、三盜したが無爲に反し殖銀二回角谷投手投安打西岡林右翼二壘打、上田右翼安打、同鈴木投手投安打、六回上田右翼越三壘打あつたが入らず八回[illegible]に出て駒井三固林のバント投手本壘に暴投して鈴木生還同點とし右、中間に、林二打に至り上田再び谷一側に[illegible]林生還中村遊飛に終つたが一點を勝越す此の日上田は四回立つて四球一、單打二、三壘打二本を打つて打撃殊勳者であつた

▲……九回神港二死後西坂三個暴投に一壘二盜を得たが高柳中飛二アルハー對一で殖銀勝つ

神港（先攻） 島 坂 小 永 久 西 冨 須 山 ／ 殖銀 井田 木井 谷 村 林 坂 神 鈴 駒 林 円 上 中 小（打撃成績 [illegible]）

	1	2	3	4	5	6	7	8	9	計
神港	1	0	0	0	0	0	0	0	0	1
殖銀	0	0	0	0	0	0	0	2A		2A

アナウンス

▲大阪最近の綿糸布市況を見ると『市場の人氣は全國中等學校優勝野球大會に奪はれ、市中取引も閑散至極、商談も一向に出來ず、閑散過ぎり』とある▲朝鮮では『本日雨天にて綿糸布取引閑散』などゝいふ鮮た成績が惡いが、どは市中取引閑散とまでは行かぬが會社や銀行を休んでもといふ熱心家はかなり多い、▲氷水飛びに九錢にした天然氷業者、庭窓し一貫目四錢五厘から一足涼しくなつて氷の賣行が少くなると何時の間にか七錢に逆戻り▲その理由は餘剰が出來さうだからといふことであるが馬鹿を見たのは府民で暑い間だけは高い氷を食はされ、安くなると涼しくて仕しくなくなつてある

製創氏榮關尾 士博學醫

藥新氣脚 ヴイタミンB製劑

パラヌトリン

發賣元 大阪市道修町 株式會社 塩野義商店

洋釘鋼、鐵道、船舶 土木建築材料 パイプ、機械、工業用附屬品

S 角野商店 朝鮮釜山幸町二丁目 電話長三一九 振替京城一三一三

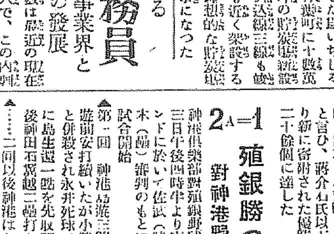

體力を養ひ氣力を増す 理想營養料 オバルチン
KN

總督府及各道郡御指定品 ニイミヤ發動式石油發動機 ニイミヤ式籾摺機 同セントリーヒューガルポンプ 同バーチカルポンプ 右ドハ部式籾米麥製粉機及製粉機 各機當分ノ間破格的割引提供ス 至急御注文
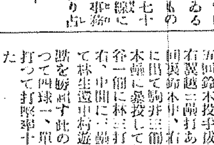
ニノミヤ式 一馬力ヨリ廿五馬力迄 在庫多數 【鐵工所製品】
地方特約店募集 京城府西界洞三三 京城鐵工所 電話龍山二八番 京城府南大門外 京城鐵工所營業部 電本局九一四番

耳鼻咽喉科專門 坂井醫院 醫學士 坂井清 入院御隨意 診察時間 自午前九時至午後三時 自午後六時至九時 日曜正午迄 京城南大門通日本生命ビルヂング 電話 本局一六四 一七五八二

特製 新形 鏡臺 かけ膳 御膳 硝子 食器 五 家具 漆器 本岩 京城本町二丁目 電本一一七四

京日案内

煎餅 職人入用給料高給を支給す 京城府北米倉町 大島製菓所 電本二七二六番

給仕 男女若干名採用 小學卒業以上十八歳以下ノ内鮮人希望者ハ自筆履歴書持參アレ 南大門通二丁目 朝鮮商業銀行

賣地 獎忠壇附近の住宅地百五十餘坪御希望の御方は左へ御照會下さい 電話本局三七一二番

電話 本局二一〇二番のもの御希望の方に讓る御照會は左記へ 電話本局三七一二番

實費 診療 京城練兵町 京城醫院 電龍山一〇二五番

恩給 長期、短期共即時融通 年金證書、恩給證書 安全公價格割引 京城古市町三五 電話本局六九一 江州屋本店

黒燒 類は動植物各種 蛇、まむし類一切 特製 京城太平通一ノ一九 小松商會 電光化門一五六八 振替京城七一八

養兎 優良種分讓 生兎買入 申込は京城吉野町 鮮滿養兎組合

一本 筋肉りうまちす 神經痛 打身くじき一切 本館小京城本町四丁目二四 岡崎延命堂

ラヂオ 值下げ斷行 トランス、受話器、斷線完全修理 京城府本町四丁目 京城ラヂオ商會 電本四二四六番

恩給 最低利 共特別に融通 京城竹添町一ノ一五 光化門小學校前 電話光化門一八四

恩給 長期共即時立替 手數料安し 京城若草町四九（若草大通）九商會

特別案内

外務社員 二十五歳以上にて確實なる保證人有る方數名採用す 希望者は履歴書送附あり度し 明治生命京城支店 黃金町二丁目一六三 電本九番

夢に狂ふ (179)

吉井勇作
多田毅三畫

船の上 (三)

「いや出來れば結構ですよ。」しかしそれはどういふ方法でやるのです。」

平川はやゝ好奇心をおこしたやうな聲できくと、山岡はぢつと相手の顏を見つめながら、

「それにはまづ靈魂歡迎所といふところを設けるのです。」

と、平川は思ひ出したやうに、

「あゝ、さう〳〵……新聞にそんなことが出てゐたんですな。」

「うん、ありやあどうもくだらん冷やかし半分の記事で、わしの考へてゐることを、よく諒解してゐて呉んのぢやが……。」

山岡はさういひかけてから、さつきから畫生の船額を熱心にスケッチブックの上に走らせてゐる哲夫の方を向いていつた。

「哲夫君……あなたひとつわし達の仕事を御賛成をして下さらんか」が、哲夫はまるでその聲がきこえに居いて、ぢつと顏を瞑たまゝ、果しなき沈思に落ちて往つたのだつた……。

が、もうやゝ聲く聲を高めても一度、

「如何したんぢや、哲夫君。」

といふ山岡の聲がきこえると、哲夫ははじめて氣がついたやうに顏を上げた。

「えゝ……いや、如何もしませんちよつと妙なことを考へてゐたのです。」

生地と京染はみのや

「ふうん、妙なことゝいふとどんなことぢや。」

「いや、つまらんことですよ。しかし僕は何だか船つてやつが氣味が惡くなつて來ましたよ」

と山岡は怪訝さうにその太い眉を寄せて、

「それはまたどういふ譯で……」

さうきかれると哲夫は、ちよつと何をいつていゝか分らないやうに、首を傾けて考へてゐたが、

「えゝ、何ですな。つまり……その……少し詩的にいえば、あの船つてやつは、幾千萬年の間人間の靈魂の塊りのやうに思はれてならないんです。天國にのぼれず、地獄に往けず、幾千萬年の間迷つてゐる靈の魂のやうな氣がして仕方がないんです。」

と、平川男爵はそばから、にやにや笑ひながら、

「さうすると、人間の靈魂を救ふよりも先に、船の靈魂から救はなければなりませんな、はゝゝゝは……。」

彼はさう思ふと、人の靈のおそないものゝやうに默つてゐた。

しかしこの時はもう鉛筆を持つた哲夫の手は、ぴつたりスケッチブックの上に釘打にされたやうに動かなかつた。哲夫はそこにはからずも薬枝の幻を見たのだつた。

「あゝ、あの女は如何してゐるのだらう。」

らしさが、彼自身犯したものゝやうに、ひし〳〵とその胸に感じられた。海は渺々として際涯も見えずひろがつてゐるが、そこにも彼は罪の影が潜んでゐる樣に思はれてならなかつた。あゝして白い雲のやうなものを咽ひて、浮きつ沈みつしてゐる船も、最初はたゞ無心に眺められたものが、今では何となく罪の象徴であるかのやうに思はれて來た。自分達はこうしてわざわざ船にのつて、人の子の靈を追つてゐるとしか思はれなかつた。で彼は今まで描きかけてゐた畫の上に薬枝の、いたましい姿を心に描いて、ぢつと顏を瞑たまゝ、

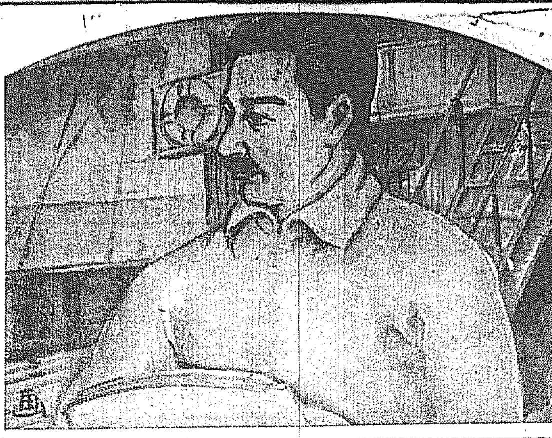

有効確實ニシテ賞讃ヲ博セル
マラリア特効丸
賣捌店各地藥店ニアリ
京城府龍山元町二ノ八八
本舗 Ⓗ林藥房

紙上病院

脚氣と乳兒

【問】産後廿三日になる者ですが四五日前より足が少ししびれます脚氣ではないでせうか産後十日目からおきてゐますが普通の時と同じ樣に元氣で子供も至つて元氣ですが腹は三日に一回位です。脚氣の母乳をのますと子供にはどんな害がございますか又授乳の際お乳が多すぎてよくのどにひつかけてせきをしますがその為のどをいためる樣な事はありませんか（氣になる女）

答＝一、脚氣であるかも知れません二、乳兒脚氣の初期かも知れません三、乳兒脚氣を起すことがあります但し母親に脚氣があつてもその乳を飲む子供がみんな乳兒脚氣になるとは限りません四、むせるためでせう。そのため咽喉をいためることはないでせう（小兒科内科吉田博士）

便祕

【問】廿六歳の初姙八ケ月の者ですが先日來脇腹から腰部へかけ非常に痛んで困りますこのまゝにして置いて差支ありませんかなほ相當野菜類も食し腹部にして居ますが便祕で苦しみます良法を御教へ下さい（二六の女）

答＝臨分娩期も近づいて居ますし初姙娠なればなほさらに醫人療法はよして專門醫の診察を御受けなさい（内科田中丸病院長）

脫毛法

【問】十八歳の乙女ですが毛深くつて困つてをります完全な脫毛又は脫毛法をお教へ下さい脫毛は一度必ずそりますが段々にこくなるでせうか御教へ下さい（K子）

答＝全くあとを殘さずかつ永久的な脫毛法は今のところありませぬ一時的の溶毛法としても多大の刺戟がありますから婦人が用ふればかぶれて困りますそればだん〳〵毛が濃くなります一度專門科に見せて御相談なさい（皮膚科渡邊博士）

毛拔け

【問】頭を延ばしてゐる男ですが約二ケ月前床屋で毛をきりました處後になつて見るとまるく頭の毛がとれたのに氣づきました良藥を教へて下さい、なほバリカンの害でなくともその樣に拔ける事もありますか（PS生）

禿

【問】三ケ月程以前より頭部に五錢位の大さの禿が出來段々大きくなりますが治療によつて毛生可能ですか豫防法を御示教下さい（四〇男）

答＝圓形性といはれて居る脫毛症で俗に錢形坊主といふものらしいですがその原因でうつされたといふ證明は六ケしいやうです多くは毛が短くなつたについて耐から出來て居たのを發見するのです藥は土肥氏發毛膏といふのが最もよろしいが醫藥配合ですからも寄りの醫師に御相談なさらねば手に入りませぬ（皮尿科渡邊博士）

急性蕁麻疹

【問】顏面以外の體の皮膚の處々に時として（入浴時に最も多し）赤くミミズばれがしてかゆ味を感じます何病でしやうか（山本）

答＝急性蕁麻疹と思はれます（皮尿科渡邊博士）

ナマズ

【問】十五歳の男、ナマズが出來てこまつてをりますが、全治しますか、又、服藥しますか御知らせを願ひます（つる子）

答＝皮膚病には何百種といふ種類がありますそれで居て俗名は十數種しかありませぬから今少し病狀を詳細に書いて下さらぬとわかりませぬ（皮尿科渡邊博士）

讀者らん

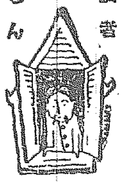

▲○○館の現代劇の解說者よ「失戀に破れたとは何の事ですか、落馬がこの調子（馬か落ちて落馬した男）▲廿二日朝遞信局調度係室にて帽子を御取違への方は電光三九二番へ願ひます（ハトリ）▲鍾路邸の○○のおかみさんまだ小鳥のくそを水道の洗場に捨る惡習がなほりませんね御注意下さいな（岡目）

▲北鮮の男子理解のある女の方で歐米へ御同行して下さる方は（堅男生）

圍碁新局 (一)

先　鈴木秀子（三段）
　　坂口常次郎（初段）

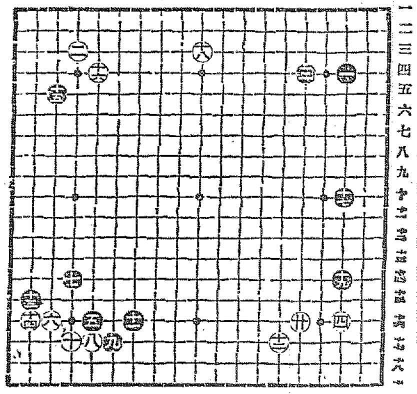

㊀は四	㊁た三	㊂ほ四	㊃ 四	㊄ は十六
㊄よ十六	㊅れ十六	㊆た十四	㊇ へ十	
㊈か十七	㊉た十七	⑪わ十六	⑫ 上 四	
⑬そ十五	⑭そ十六	⑮れ 五	⑯ 十	
⑰は十	⑱ぬ 三	⑲は十四	⑳ ほ十六	

對局者の感想

坂口曰く　一五は（た／五）に高く隱らうかと思つて止めましたが矢張り高い方が良かつたと後で思ひました。

心臓病
市外兵庫縣明石郡玉津村
日輪寺別院

演藝案内

大正館　十八日より絶對無敵特別大興行　澤田撮影所作品　監督五所平之助　からくり娘　七卷　八雲惠美子、渡邊篤、飯田蝶子主演　ワーナーブラザース映畫B・C・ケン監督　自動車は全速力だ　快走百萬哩　七卷　モンテ・ブルー、パッツイ・ルース・ミラー主演　全國映畫協會千圓懸賞當選脚本　原作阪西大輔　邪痕魔道　中編　監督古海卓二　大衆文藝劇代劇の標準。中村政太郎、秋香寺、中村翫之助、中村芳子共演

黄金館　切ネキ　十八日より提供特別三大映畫　五卷　お關六三　千田是也、二代目市川右團次主演　世界一映畫大名作

京龍館　八月二十日より　日活時代劇特作　男性の叫び　全六卷

中央館　マキノキネマ　二十二日より超特別大興行　敗殘者　全七卷　四谷怪談　後編　血涙の記　前編

喜樂館　日活夏季特作名畫封切大公開　八月二十二日（水曜日）より　靈魂の叫び　八卷　地雷火組　前編

朝鮮郵船定期航路

△博多航路　△鎮江丸

九月七日釜山より

大阪商船株式會社

關門神戸大阪行（釜山木浦經由）

京城代理店　内國通運會社

日本郵船出帆

金剛山航路
かも丸

内地各港出帆主要航路

京城代理店　仁川支店

京城日報 夕刊
昭和二年八月二十四日 (水曜日) THE KEIJO NIPPO (昭和三種郵便物認可) 第七千九百十一號

御慶事を前に
けふまでは御異狀を拜せず
女官を相手に御散歩 本多侍從謹んで語る

【東京電話】皇后陛下には何等御異狀を拜せられず昨夜も御夕食後七時より約一時間、今朝も御食事後九時より約一時間、女官等を御相手に御散歩あらせられた、御築地の御手入れ等は二十日來御中止になつたが、朝夕涼風のたつ頃に皇子のため御籠りのこもつた御織物など遊ばすも甚だ熾んである、今回全國の國民から、神社佛閣の御安產御守り等頗る非常に多く陛下には殊の外御滿足に拜される

煙火三發で御慶事報知

國を擧げて待ちわびる御臨月も追つて來たので京城府でも廿二日府協議會を開催し松井府尹より
一、皇子御誕生の公報に接し次第府民を代表して府尹より祝電を發送する事
一、當日公報に接すると同時刻煙火三發をあげる事
一、御誕生當日より三日間國旗(半旗)を揭揚する事
を協議發表した

宴會祝賀は一切御遠慮 諒闇中だから

國を擧げて待ち望む御慶事は日一日と近寄つて來たが皇子殿下御降誕の際における奉祝の宴會、祝賀等は諒闇中につき禁中においても御差控へなるので一般も一切御遠慮申上ぐることになり二十三日京城府より一般に通知

入澤博士離宮に常侍 けさ歸京す

…祝賀會については追つて協議會を開く事として散會した(平壤)

【東京電話】新潟縣赤倉温泉に避暑中であつた侍醫頭入澤達吉博士は今廿三日午後十時半上野驛着列車で歸京するが今後は赤坂離宮に常侍のはずである

奉天軍額を鳩めて河南攻略の謀議
血祭りに山西を討てとの說も出て 準備の完成を急ぐ

【北京廿二日發聯合】張宗昌氏の來奉によつて開かれた廿一日夜の軍事會議において河南に對して積極的行動をとるべしとの前提の下に協議が進められ、京漢線上の奉天軍は隴海線方面の山東軍の準備完成を待つて行動を開始するに意見の一致を見たが河南侵入の先決問題たる山西の態度が今なほ明瞭ならざるため最後の決定に至らなかつた、右に關し山西の不明瞭な態度にあきたらずとなし、まづ山西を討伐すべしとの強硬論をなす者があつた

◇朝鮮博覽會を見物した田中首相◇
(金剛山の虎の展覽館前にて——向つて右より副島社長・田中首相・入澤川副會長)

滿蒙統一機關はどの案を執るか
拓殖大臣を委員長にするらしい 選ばれたる三案

【東京電報】政府が計畫してゐる滿蒙行政統一のための連絡機關は
一、內閣總理大臣を以て委員長とし內閣直屬とすること
二、滿鐵社長を親任待遇の委員長として滿鐵中心主義の委員會たらしむること
三、拓殖大臣を委員長として內地に委員會を常置し、委員には滿蒙出先の總領事、滿鐵、關東廳、關東軍司令部の代表者のみならず、外務省內閣其他關係者を任命し、官吏以外の委員は親任待遇として權威あらしむること
等種々考究されてゐるが、最近首相も拓殖省新設に大體決意したので、當面の問題は首相の內意により第三案をとる事となり、九月中には成案をうる見込であると

拓殖省の官制 骨子大體きまる
行政審議會に附議すべく 當局立案を急ぐ

【東京電報】拓殖省にては近く行政制度審議會に附議すべき拓殖省官制の立案を急いでゐるがその骨子は大體次ぎの通りである
▲組織
一、官房
二、省內に次の五局を置く
イ、第一局(朝鮮)
ロ、第二局(臺灣)
ニ、第三局(關東州並に南滿洲)
ハ、第四局(樺太並に南洋諸島但將來樺太が內地に編入さるゝ時は之を除く)
ホ、第五局(移民拓殖人口問題其の他に關する諸事項を取扱ふ)
▲職務及權限
一、朝鮮台灣樺太關東州並に南洋諸島等の殖民地に對する行政事務
二、拓殖移民に關する事項
三、滿鐵に關する事項
四、人口食糧問題に關する事項

武漢派首腦九江に向ふ

【漢口廿一日發聯合】譚延闓、孫科、汪精衞、唐生智、程潛諸氏は

支那を離れて對米外交は不能
支那漫遊の途上 齋藤紐育總領事談

本年六月以降賜暇休暇で歸朝中であつたニューヨーク駐在總領事齋藤博氏は余暇を利用して支那漫遊の途に上り廿二日夜釜山上陸直に北行廿三日朝入城朝鮮ホテルに投宿したが往訪記者に語る
『今回は一度も廻つた事のない支那の各方面を觀察したいと思つて、滿洲方面より南方支那に到り、政界及び經濟狀態の實際に觸れる爲めの旅行であるが、米國に駐在して居ては是非共支那の狀況を知る必要が事毎に感ぜられ、就中米國の經濟界政治外交の現はれは、支那と深い關係があるので、支那を知ることは海外駐在の吾々として必要な條件である、過般の日本財界の恐慌は米國邊でも一時は驚愕した模樣であるが、日本の米國に於ける財的信用は可成りに厚いものがあつて、歐洲各國に比して一頭地を拔いて居ると云つて差支へは無い、列強中現在の日本程仕事を各方面に亘つてやつて居る國は無い、殊に近來對外貿易の順調なる步みは更に財界信用の程度を增進する有力なる一事實である、米國民の生活は近來著しく程度が昂進したので日本の絹貿易の如きも將來益々好調であらう、政府に於ては海外移民特にブラジル移民を奬勵して居るが、それを以つて年々百萬以上も增加する人口問題の解決にはなるまい、これは要するに移民によつて緩和すると言ふことは、附因であつて根本問題は國民の自覺による生活の改善に俟つべきであると云々』なほ廿四日夜七時半京城發特急で北行のはず

芳澤公使歸任す 今後の活動注目さる

【北京廿二日發】芳澤公使は本日午後七時十五分歸京した、南京政府の不當課稅問題、日支交涉問題その他諸般の重要案件が何一つ片づかず殊にいはゆる滿蒙積極政策なるものに對して支那側が大分不快の感じを抱いてをり從來と多少異つた空氣の中に歸任したのであるから同公使の今後の活動は內外の異常な注目を惹いてゐる

孫軍一萬揚州に入る 砲臺を占領

【鎭江廿一日發】その筋着電によれば孫傳芳軍約一萬は二十日午前揚州に入りその先頭は江岸に進出し所山砲臺はすでに占領された

程潛軍退却

【東京電報】蕪湖二十一日發その筋着電によれば、九江を發した程潛氏の部下五千は民船數十艘に乘り蕪湖を經過し下航した、さきに大平方面に向つた第七、第十四の兩軍は、續々蕪湖に退却しつゝあり、何鍵軍一萬、安慶に入らんとし同地は目下混亂中

滿蒙會議を日支間に開くか
旅順會議に基き芳澤氏から提議

【北京廿二日發】旅順會議の決定に基づき特に滿蒙關係の友誼的解決をはかるため芳澤公使より外交部を通じ張作霖氏に日支滿蒙會議の開催提議をなすはず

三角關係の進展如何で撤兵
芳澤、本庄の兩氏が山東の視察を終る

【天津廿二日發】山東撤兵問題については芳澤公使は多くを語ることを避けたが公使館附武官本庄少將は大連會議後山東一帶を視察して今朝北京に歸つたので芳澤公使と協議の後その報告を致されるであらうが要するに撤兵の時期は武漢南京濟南三者鼎立の關係の進展如何を更に究めねば決し難い模樣である

警察部長會議

【東京電報】府縣警察部長會議は廿九、三十兩日內務省に開催されるはず

小康を得れば對支交涉を開始
時期は相當切迫してゐると當局は見てゐる

【東京電報】東方會議および大連會議によつて政府の對支政策は具體的に確定しいよいよ實行期に這入つたものであるが、その時期については、
一、紛糾せる支那南北の情勢がある程度に治まり交涉の相手となるべき者の目鼻がつくこと
一、支那の秩序が相當に維持され我國の撤兵を爲す事
の二條件が備はれば外務省、關東廳、軍部を網羅し聯絡を取り、北京奉天その他において一齊に商議に入つて決定したる方針に基づき、支那側に交涉を開始する事になつてゐる、然して政府ではその時期は相當に切迫してゐるものと見てゐる
即ち支那は蔣介石氏の下野の結果、馮玉祥、唐生智、閻錫山、武漢政府の四勢力が對立して何れかに結合するか判らぬので、まだ纏まつたところ迄は行つてゐないが、張閻兩氏は相接近する情勢が生じつゝあるから、此の勢力の下に、張作霖を除いて支那は貫く政府と成るかも知れないから、之が我國に取つて所謂對支交涉の時期であつて、直ちに所定方針に從つて臨む事になる譯であるが、それと同時に撤兵の時期でもあつて、撤兵と對支交涉とは切り離して考へらるべき事柄ではなく、今回の對支交涉に於て始めて、四頭政治完全に一致提携したものである

關稅自主實施期近づく
民衆は政府を擁護 各國共同で最後の通牒

【上海廿二日發】關稅增徵施行の期日なる九月一日も目前に迫つてゐるが、支那人は關稅實施によつて自國產業が保護されるものとし、政府を擁護して九月一日より是非實行せよと意氣込んでゐる南京政府も武漢との妥協機序に進み、一方北京政府の氣勢も實施に贊成してゐるから、いよいよ實施すべき各種の準備をしてゐるが、南京政府が實施するにおいては、各國は協議して最後的通牒をなすか、然らざる時は電報に對しとつてゐる手段と同じく、當該の關稅を公使において代理受取する方法をとるに決定してゐる

田中首相歸る

【東京電報】二十日來相州松原に避暑中だつた田中首相は二十三日午後六時歸京し更に二十五日伊豆修善寺に赴くはずである

社告

本社咸南支局員と稱し廣告料その他を詐取し廻る不德漢ある由なれども本社咸南支局には目下松坂支局長以外記者又は外交員の在籍者はありませんから御注意を願ひます
京城日報社

政務總監招宴

湯淺政務總監は二十三日午後六時半桂工學博士を官邸に招待晚餐を催した

—— 會 ——

◇宇垣總督代理夫人招宴 二十四日正午本府各局部長秘書官夫人を官邸に招き午餐會を催す
◇高等警察事務打合會 九月一日より三日間本府第二會議室に開催
◇キリスト教學生夏期講習會 二十三日より一週間每日午後七時開催

經濟講演會
明二十四日午後八時から 京城日報社來青閣に於て
演題『國境地方の經濟的解放と現狀』 豆滿江協會 松尾小三郎氏
主催 豆滿江協會 後援 京城日報社
聽講無料

人

◇チチヤエフ氏(京城駐在新任露國領事) 前任者と本國に於て引繼を了し九月初旬着任
◇加賀助之助氏 九月十一日釜山着、平壤、元山、咸興、湖南地方面を視察
◇園部茂氏(朝鮮銀行釜山支店長) 二十二日入城備前屋
◇増田正浪氏(黃海道學務課長) 二十二日午後入城千代田旅館
◇恩田銅吉氏(朝鮮郵船社長) 二十四日朝着
◇富田儀作氏(鎭南浦實業家) 二十三日出發歸國
◇森元光太郎氏(朝鮮無煙炭常務) 二十三日午後七時歸城
◇シヤルマノフ氏(サヴエット駐京總領事) 二十三日出發歸國
◇篠原誠一郎氏 家族同伴廿二日夜南行
◇齋藤博氏(在紐育總領事) 廿三日入城朝鮮ホテル、廿四日夜北行
◇米澤與三七氏(遞信技師) 廿三日朝京城通過南行
◇小島遞信局副事務官 廿四日朝半島へ
◇池清氏(遞信書記) 廿五日夜行にて東京へ

對山錄

◇地租が市町村に委讓される結果、多額の『直接國稅』を納むるものゝなく、殊に多額の『直接國稅』を納むるもの多額納稅の資格を與へることに改正を要するが、これには樞府に多額の反對がある。近頃政府に對する樞府の風向きが惡くなつたのは、一つは人事行政からで。
◇伊東伯等は多年黨人を植民地に移植することに反對し、鈴木內相を通じて滿鐵社長には目非哲夫氏を推薦してゐたが、政友內部からは是非山本氏をと矢の催促で、田中首相も『後藤』を恐れつゝも伊東伯の御機嫌を損じてしまつた。久原房之助氏が御輔器と呼へられたのは、同氏が目非氏を推薦してゐたからだといふ。
◇その鈴木內相には政友會に大分反對がある。それがすべて總裁候補に對する攻擊の形式となつて現れてゐる。しかし鈴木氏には樞府の平沼議長といふ背景もあり第一田中首相の突かい棒だからうつかり手を出せない。
◇すでに田中總裁のあと釜をねらつてゐるものが三人ある。鈴木氏もそれだが、政友會直系としては山本滿鐵總裁で、小川鐵相も其一人とは少々笑はせます。
◇鈴木內相が政友會兵庫支部大會で苟も愛國心があり、大和魂を有する者は政友會に這入るがよいといつたのは、この人の面目を現してゐる。傲岸我が強く押し本能が猛烈で、しかも遠慮つぽく、味方のためにはあらゆる醜態を辭さない。一寸原敬氏に似たところがある。
◇[illegible]が財界の不景氣は何も片岡藏相の失言から來てゐるのではないといつてゐる。鈴木氏の大和魂論とくらべて見ると面白いですなう。
◇今日は例の無政府主義者サッコおよびヴァンゼッチ死刑執行の日だ。世界的に騷がれてゐるのは彼等を『殉教者』に祭りあげやうといふ爲めだ。

劍俠艷魔
幕末祕錄 (其一) 渡邊默禪
夜ふけの巻

その時石灰町の辻角から弓張提灯の影が現れて、誰やらこつちへあるいて來る氣配らしかつた。と見た時は何と思つたか、いきなり提灯の火を吹きけして、河岸通りの金剛院の方へくるりときびすを向け、大股にトットとあるき出した。俗八はひきずられるやうにその跡を追つて、
『旦那、旦那。』どちらへお出で。あつし一人を置いてきぼりにしてスタコラはひどいぢやげエせんかもし旦那。お待ちなすつて』
あえぎ〳〵、走りつゞけた。と一町ばかり行つてから大膽は立とまつて、
『俗八。これから角袖屋へ行かうきさまもともをせい。』

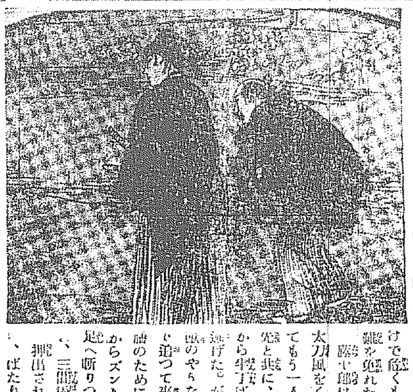

『えゝ、都路太夫さんのもとへ…だつて旦那、もう大引過ぎでげすよ一夜一貫文の小身世なら知らねえこと、大店ぢやア引過ぎの客はあげあしませんぜ』
『莫迦をいへッ。馴染の櫻ぢや。起きたら叩き起すまでのことさ。それともきさま厭か。厭ならこゝで別れよう勝手な方へ向いて參れ』
『な、情ないことを……こんな寂しい處で突つ放されて堪るもんですか。えゝ、ようがす。俗八大膽かうなりやどこへでもお伴をいたしやす、へえ』
『突合つてくれるか。』それは厚ない。いづれ先方へ參つた上祝儀を十分に取らせるぜ。ア、腰ごなしをいたしたら、今になつて醉ひが發してまゐつた。愉快〳〵』
『何が愉快なもんで。あツしアまだ足がふらついて、ぐら〳〵と眩暈がして步けアしません。旦那、お願ひですどうぞあツしを先に立たしておくんなさいやし何だかこう後から變な物が追つかけて來るやうな氣がして、襟ッ首がぞくぞく……あゝいやな心持ちだ。ハックショッ』
『よし〳〵、先に立てッ。そこの金剛院の山門前を拔けて、少し急ぎ足りぢやが、裏路から丸山に入るやうにな。よいか。俗八。たゞあるいてゐるのも興がない。何か唄はんか、こら』
『與覺の騷ぎぢやげえせんか』
『ちや身どもが唄はうか揚の幇間さん、高知の神で、曙にしよんぼりぬれて、松魚釣る、ヨサコイ、ヨサコイ。よさこいどころか、今日この頃は……一身自ら備れます腰を絡めて國端路……人の知らない苦勞する、ヨサコイ、〳〵ハ、、、面白い〳〵』
潮てつく空にこだまするばかりの放吟、高足駄を踏み鳴らして悠々とやみの街路を闊步してゆく。その聲も次第に遠ざかれて、金剛院の黑い森にふくろがホー〳〵。
江戶では赤鬼とうたはれた捕物の名人鏑木藤十郎も、この長崎へ來ての初めの小手調べにまんまと失敗してしまつた。彼が得意とする目つぶしは、河豚の皮の水鐵砲に灰水を盛り、相手の眼を狙擊するのであるが、常に十手や捕繩以上の好成績を擧げ、江戶市中の評判とされてゐた。今夜も應用した俗八が闇のうちに放つたシュツ〳〵といふ音はそれであつた。もしその灰水の一滴でも大膽の眼にひき込まれたなら、恐らく彼の今頃は、臉が赤く腫れ上つて、激しい痛みに闇を立てる時分だつたであらうが、光線のない夜の闇が彼に幸し、僅に誰か沈ぎかゝつたけで危くもその難を免れた。
太刀風をくらつてもう一人の手先と共に、そこから數丁ばかり逃げたが、獄卒頭のやうな男ひと追つて來た大膽のために、後からズンと右の足へ斬りつけられ、三間ばかり撲れ、押出されてか、ばたりと顛へ踏つた。部下の手先は十手をふるつて抵抗したので、右の肩の付根から腕を一太刀斬落され路傍の天水桶に乘しかぶさつたまゝ半死半生。藤十郎は十間の際まで逃ひ込んだきり動くことができなかつた。
そこへ弓張提灯をさげて、急ぎ足にやつて來たのが、寺の小僧らしい少年だつた。藤十郎の眼に何よりも先に『與禪寺』と書いた提灯の印がうつつた。彼は縋いで呼びとめた。
『ああ、もし〳〵。』そこにござる御坊さん。た、た、助けてくだされ。け、怪我人でござります。』

あすの天氣 [24]

半島の氣壓配置は不安定で九州の西方及び西朝鮮灣には小低氣壓があるから一般に曇がちである、明日は曇つて雨が少しふる

豫報	溫度
曇小雨	廿三日正午 [illegible](攝) [illegible](華)
	廿二日最高 [illegible](攝) [illegible](華)

仁川滿潮時 (廿四日) 午前二時四十五分 午後三時

東京高等音樂學院
臨時編入試驗 九月八日九日

資本金 一億五千萬圓
株式會社 安田銀行 京城支店
本店 東京市麴町區永樂町二丁目
支店 釜山 仁川 平壤 其他內地 百四十三ケ所

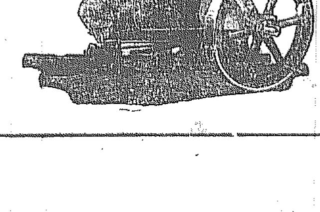

農林省比較審査 最高第一位
石油發動機
クボタ
燃料の一番少ない 出馬力の一番强大な
總代理店 合名會社 忽那商店
釜山阪寄部
京城支店
大邱支店
群山出張所
平壤出張所
カタログ進呈

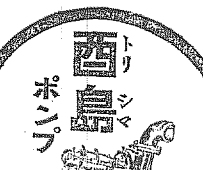

農林省比較審査 最高甲位
最高甲位入選せるもの獨り本ポンプあるのみ

朝鮮自動車研究所
本所ハ無經驗者ヲ責任ヲ以テ優秀技倆ナル運轉士ニ養成ス
京城府岡崎町八番地 朝鮮自動車研究所

松の露製品
滋養飮料 補精強壯
ハミール 松の乳
發賣元 三越吳服店

◇二十二日午後十一時一分のドンが市内に響き渡つた、東宮妃殿下御出産の吉報を今か今かと待ち詫びてゐる東京市民はスワ御誕生とばかり騒ぎ立てたがそれは千駄ケ谷砲兵隊の演習砲と判つた（東京電報）

◇フランスでは結婚媒介所が仲々お上に認められてゐる。先日田舎の金持ちが媒介所に依頼してパリー仕込みの美しい嬢君を世話して貰ひ、そのまゝ周旋料も拂はずに、新婚旅行に上り某ホテルに滞在しておつた。

◇媒介所がそこへ周旋料の催促がなり込んで周旋料三千フランを請求したが、余り高いといつて支拂を拒絶したので、媒介所はカンカンにおこつて早速裁判所に訴へた「三千フランの料金は高くない、早速に仕拂へ」と判決された（パリー發聯合）

◇神戸市神戸町辻トウといふ今年六十の老婆は信濃山岳會主催の婦人山岳隊に加はり下駄穿き浴衣がけで日本アルプス八ケ嶽を縦走した。

◇兵庫縣ではダンスホールを今後絶對に許可せぬ方針だといふ、理由はダンサーが風紀をみだすから。

◇最近婦人の官吏採用が認められて來たソヴイエトロシアではこの程東支鐵道に婦人を採用することになり支那側でも同鐵道の從業員任命問題から同じく支那婦人を任用する事になるはずで同鐵道は將來女が活躍するであらうと【東京電報】

◇八月廿三日公設市場小賣値段（單位匁）▲特等白米一キログラム約七合二七五▲一等白米同二六五▲朝鮮特大九個四〇〇▲同大同三七〇▲同中同三六〇▲同小同三五〇▲醬油甲斤一タル六、三〇〇▲同甲萬同六、五〇〇▲水蜜桃一個〇六〇▲同次同〇五〇

難コースを選んで御縦走
天狗岩の大亀裂を下つて 秩父宮奥穂高へ向はせ給ふ

【島々電報】秩父宮殿下のアルプス御登山はいよいよ二十三日奥穂高御縦走からはじめられる、この日殿下には午前四時御出發の途につかせらるゝが選ばれたコースは今まで普通の者のとつたことのない難コースたる西穂高から天狗岩の大亀裂を下だられ飛騨より奥穂高に向はせらるゝ御豫定である

世界一周の飛行機來る
九月十日平壌着の豫定で許可申請

米國飛行家ジョン、ヘンリメーアス氏は九月一日ニューヨーク出發世界一周飛行を企て欧洲を通過シベリアよりハルビンに出て九月十日頃平壌に着陸の豫定で朝鮮通過の許可を申請してきた、朝鮮は午前でガソリンの補充をなし同日大阪に向ひ、同地で一泊、東京を經て十二日霞ケ浦よりカムサツカを經て米國に歸る事になつた

訪日機
廿四日平壌着の公電

【平壌電話】日本訪問の途にある露國飛行機は廿四日午後一時平壌に着陸一泊する旨平壌飛行第六聯隊に公電があつた

上海飛行
木浦へ寄航せぬ

日本航空會社の大阪、福岡、木浦、上海間の試驗飛行は大阪福岡間は川西式八型機により又福岡上海間はロールスロイス三百七十五馬力二座付の飛行艇を使用して木浦に一泊にて年内六往復を重ねるはずであつたが、最初の計畫を變更して福岡から熊本の上空を經て上海に直航することにコースを變更した旨、遞信局へ通牒があつた

集配人襲撃の朝鮮人逮捕
サ、バ死刑反對演説會で

【東京電話】去る十八日午前十時中野郵便局集配人が配達の途中に鮮人に襲はれ現金書留郵便物を強奪せんとしたのでその集配人は格闘の末鮮人に二箇所の重傷を負ひ（中略）は事故はなかつたが右鮮人は丁資館（三〇）は廿二日夜築地小劇場のサツコ、バンゼツチ死刑反對演説會の辯士となつてゐるところを發見逮捕されたが更に共犯嫌疑中

支那人を襲撃す
朝鮮人數名か

府内西大門一丁目一二四支那人パン屋王金和弟王金山（二〇）は廿三日午前零時半頃同店内において食事中門をノックする者あるより何氣なく開門した處門外に待ち伏せした七、八名の鮮人はいきなり金山の全身に治療二週間の重傷を負はせ

モヒ密輸
意外に發展 また連類引致

さきに鍾路署において檢擧したモヒ密輸、密賣買の一味は裏面に一段落をつげたやうであるが裏面を探索すれば巧妙なる彼等の魔手は恰もくもの巣の如く張り廻され全く驚くの外なくなほ多數の連累が潜んでゐる模樣である、それからあるか同署入江刑事は廿三日午前九時頃に到り府内二四八より李鎭龍（二〇）を取調べ中であるが被害者は黄金町三木田病院に入院加療中なるもより鍾路署では首謀者と目する忠清道（?）洪（二〇）を引致原因その他を取調べ中で逃走行方を晦ましたが、程出に重態である

妓生が他家を襲ふ
被害者は人事不省となる

廿二日午後十一時頃本町署に鍾路で人が殺されたとの屆出であつたので直に警官が現場武橋町キイサン置屋金成根方に急行取調べた處、右は黄金町一丁目キイサン置屋金成根の妓生七が客の事から一家四名を從へ金成根方を襲ひ同人母金氏（三〇）を殴打し人事不省に陥らしめたが手當てを加へて間もなく蘇生した所轄署で關係者を取調べ中

巡査と稱し人妻を監禁
略取暴行事件公判に廻る

京畿道楊州郡芳林里やもめ趙某（二〇）が同里李在魚（三〇）同安德龍（三〇）、同里李敬九（二〇）の二名の媒介を求め同郡都芳林里魚宗殿内緣の妻李阿晚（二〇）が一月十四日同居へ李敬學と共に同郡鼎井里に行く途中を擁してわれわれは巡査だが取調べる廉があるから駐在所までこいと稱して自家に連行き李阿晚だけを十日間自家にとめおき暴行を加へた略取強姦事件は京城地方法院檢事局で取調中であつたが廿三日公判に廻附した

不義の子を墮胎

府内社稷洞一三四居住李某は十五歳の頃に三人の子供を擁して暮してゐたが夫が撫順山田洋行の時計修繕職工に傭はれ不在なるを奇貨とかねて懸想してゐた近隣の若い男を引入れてねんごろを重ねてゐたがこの程不義の胤を宿しひそかに墮胎したとの噂が高まつてゐるので鍾路署では目下内偵中である

人蔘等を竊取してゐる鍾路署で聞くと自宅に藏つた金三百圓程は本人にも與へず自分の懐にしてゐた者であると

大垣丈夫氏に執行猶豫の恩典
大邱法院てけふ言渡

【大邱特電】大垣丈夫、尹道植等二名の詐僞被告事件にかゝる判決言ひ渡しは廿三日午前九時大邱地方法院第二號法廷で金川裁判長、係山澤檢事立會の上開廷左の如く判決言ひ渡した

大垣丈夫懲役八ケ月（三ケ年執行猶豫）無罪尹道植

鍾路署の捕物
或は意外な犯人か

鍾路署高等係吉野刑事は廿二日（以下不明）東京方面に活動してゐたが昨年前頃時期金某と稱する三十歳位の男を拉致し來たり「體裁出來かねる」とて鍾路署において嚴重取調べてゐるが容疑者は目下病氣の關係の為め停止中の者で取調べの進行に連れて或は意外の犯罪が暴露するやも知れぬと

朝鮮物産協會
京城に出品勧誘

大阪北區西町市電線大融寺際朝前に新築される朝鮮物産協會大阪出張所では鮮産品紹介宣傳のため京城府に對して府内各商業者へ出品勧誘方を依頼してきた

米突法施行と一般の注意

京城府内の白米商はキログラム建て取引を實施してゐるが、この取引は一般家庭購買者殊に主婦においては熟知されてゐない關係上多少不正販賣がある様であるから充分注意せねばならぬ米穀取締規定に基づく布袋入十五キロ入及び卅キロ入で檢査證印付の二種があるので、これを注意すれば最も確實なので、これを標準として注文すれば誤りはない事になつてゐる

全鮮野球爭霸戰と
工兵隊傳書鳩班の活動

龍山工兵第廿大隊の傳書鳩班は、廿二日から本社に總合をほ、來る廿八日から三日間京城球場で催される第四回全鮮野球爭霸戰の戰況通信に利用するためである。爭霸戰の戰況は逐一號外とラヂオ、電報、電話、等の諸機關を利用して全鮮のファンに傳へられるはずであるが、この傳書鳩もまた各回の戰況を齎して本社と各地の間を連絡に努めるのである（寫眞は訓練中の傳書鳩）

議制會解散り聲明書發表
東本願寺前贊衆一同が

大谷派本願寺の内訌は既報の如く議制會前贊衆一同、稲葉内局に對する不信任案提出を生むに至つたが内局では宗制寺法上これを不當とし遂に解散命令を申請したのでさしも大紛擾を見つゝあつた議會も解散の運命に遭遇したよつて前贊衆一同は社會の疑惑を解き自らの態度を闡明する爲に去る廿日大要左の如き聲明書を各方面に發送した

法を曲解して解散命令を申請した、吾等は彼等の罪の大なるを信じ宗門百年の大計を確立する爲に徹底的に革新の爲邁進する

タンク隊員に
胸膜炎續發

【久留米電報】久留米第一タンク隊の兵員で胸膜炎に罹るもの多く昨年の如き一ケ中隊で三十五名の

タクシーを呼ぶなら京城自動車のメーターが奇麗
附に限る料金が正確で車體
ハイヤー用高級車も完備す
鮮銀前 電本一〇〇〇・二七〇四

全鮮野球爭霸戰を前に……（十）
第四回
四度び覇權を握らんと 意氣凄じき慶熙
愈よ冴え愈よ剛投する高橋投手

インサイドするインサイドの球と、アウトサイドを過ぎるドロップ球の猛球で、我國野球の最高殿堂たる東都六大學リーグに出しても堂々一流投手と立派に折紙つけられた高橋投手を擁して過去三年連續優勝の榮譽ある歷史につゝまれてゐる慶熙俱樂部の實力は恐らく穩健する最も難いものであらう。昨年からみれば、竹木、照谷、日野、鈴木（啓）の諸君去つたゝめ、その實力にやゝ劣る感ありといはれてゐるが、しかもいよいよ冴えていよいよ剛投する高橋に、捕手を配して慶熙この上ないバツテリーを中心に、旅順大學の覇將、現役の松村、名遊擊手の名ある岩城、老巧駒井、横山、土居、坂本、ら濟々たる多士で作る内野には見る者をして畏怖に近いまでの感壓の壁をさへ與へるし、外野においても一高で四番を承はる淺原を初め娯大にあつて一流外野手の名を欲しく噂せられる鈴木（忠）もあつて堂々たる陣容を作つてゐる。それに、進歩した野球技をもつ點において、すぐれたる走塁をもつ點において、最後に實力以外に榮光の過去三ケ年の勝史をもつ點において全く、慶熙の鐵の如き感じがする。一寸想へばすぐ崩れそうでそれでゐて少々は風にビクともせぬ條件を多分にもつてゐる、投手一人が心細いといへば專門學校大會において雄投した高橋だぞと答へる、わが國の記錄を作つた十九回のエキストライニングゲームの投手を知らぬかと逆襲してくる、チームの年が若いといへば、年で野球はせぬわれらの意氣は、第一回からみえてゐるではないか、と答へる。事實、第一回大會の中央優勝で慶熙者を慶熙だと豫想した人は一人もなかつた、それであつて、慶熙第一と誇つてゐた鐵道を一擧にほふり大會で誰しも覇權を握るといはれてゐた晉山、大邱を粉碎した天晴れ強の慶熙鐵を握つて來、二回、三回、連勝してゐる勢ひだけでも相手は精神的にひけ目を感じやうし、慶熙が四度覇權を握らんとする意氣も成る程と考へねばならないのである（この項つゞく）（寫眞は慶熙のバツテリー高橋君と和田君）

施療券を種に羽織ゴロの惡事
三百餘圓横領し 本町署に逮捕さる

鐵色の羽織を着込んだ四十歳前後のごろつき風の内地人が今年一月まで若草町の夜警をしてゐた鳥取縣八頭郡國久村字金口生れ福田千代造（四一）が眼病で總督府醫院施療科に入院せしむるため與へた本町の貧困證明書を悪用し寄附帳をつくり府内公職者富豪官吏等々持ち廻り寄附を強請し、もし聽かなければ尻をまくる様な乱暴態度に出て多額の金錢を提供せしめ府民に迷惑をかけてゐるものある事を探知秘かに捜査中廿三日右福田を所持し永樂町を徘徊しゐる處を見つけ取調べ中であるが右は府内黄金町三丁目に朝鮮人旅館を經營

お馴染の河馬はるばる東京へ
特別車輛に乘つて 廿五日京城驛發

豫て噂された昌慶苑の河馬の東京行はいよいよ廿五日京城驛發ときまつた何しろ千五百貫の巨體だけに鐵道局では廿二噸貨車を一輛別仕立てにして用意して居る途中釜山驛の一驛ケ所ではこの牛飲馬食の河馬君に潤水の豐饒をすべく四斗樽を上はいるだらうといふ大バケツを數ケ備へることになつてをり釜山驛ではその準備方手配中である

不敵な小娘

廿一日午後九時頃驛前不審の十四五歳位の小娘を本町署員が取調べた處右は慶南晉州生れ金氏（?）といふ親も兄弟もない孤兒で府内内地人の子守女中等に雇はれ轉々してゐるうちに惡事を覺え今月八九日頃雇はれ先を飛出し鐵路某所の庭から海水浴場、下駄、内地人旅館店から婦人衣類等を竊取し夜間は府内支那料理店を根據に宿泊して廿一日ごろ龍山の海水浴場に飛込まん

總督代理夫人
安義地方見物

【新義州特電】宇垣總督代理夫人令息、令嬢の一行は廿二日夜來新ホテルに投宿、廿三日朝營林署、鐵道林班、製紙會社、工場その他を見、のち安東に至り市街を見物したが廿三日夜十時四十分新義州發列車で歸城するはずである

朝鮮新 千歳旅館 京城 大田

菊池大將告別式

朝鮮軍司令部高等官一同は廿五日午前十一時から正午までの間において故菊池大將の告別式を借行社で行ふと

朝鮮醫師試驗

本年度醫師試驗は九月二十八日より

恐しい戀の復讐

慶山郡珍良面新下洞の張乙龍（二三）は二十日夜美しき新妻朴春紅（一七）と自宅温突内で熟睡中夜半突然襲ひ來つた局部の痛苦に不圖目を醒ますとこは如何に男の大事なものか根元からバツサリ斬り落されて新婚の夢未だ醒やらぬ愛の△も鮮血りんりたるものであつたがその時何者かゞ逃げ行く足音を戸外にきいた彼は猛然と弱を蹴して戸外へ飛び出したが遂に根つきて自宅をさる南へ一丁余りの畑中に打ち倒れたまゝ人事不省に陥つた。その後同人は大邱府京町好生堂病院に入院目下加療中で生命は取止るも治療に五六週間を要すると。今回の犯行の原因については被害者としては何人にも怨みを買つた覺はないがたゞ村内一の美人といはるゝ同人の妻の娘時代に戀慕をなげてゐたといふ男があるからその男の戀の復讐であらうといはれてゐる（大邱）

茂山遞送徑路變更

古茂山新站間の鐵道開通に伴ひ、清津局では從來富寧から自動車で古茂山を經て茂山に遞送して居た郵便物の遞送徑路を變更し、茂山行きの郵便物は古茂山で自動車に移入することに改めた。しかして鐵道によらないのは、鐵道はかへつて遅延するからである（清津）

島田訓導死去

京城師範學校附屬小學校訓導島田武助氏は長らく病氣加療中であつたがその効なく廿二日午後九時永眠

氏は京師第二回卒業にて直ちに附小に採用せられた優良訓導で且つ醇和會同窓部幹事として多方面に活動して其基礎を確立した功勞者である

なほ同氏は遺兒二人あつて各方面から多大の同情を得てゐるが葬儀その他には本社々友樋澤京師教諭が萬端の盡力をしてゐる。

スポーツ
日本は佛と對戰

【モントリオール廿日發】デヴイスカップ庭球アメリカン、ゾーン決勝戰第三日目に於て大田選手はカナダのライトに敗れたが原田選手はライトを一蹴し日本は三勝二敗の成績でいよいよ歐洲ゾーンの覇者フランスと對戰する資格を得た

人蔘湯

烏致院の野田某といふ男は食糧問題といふ國家的見地から漸々少量の食物で生きて行ける方法を研究中▲二木博士の二食主義に共鳴し更に金剛山の仙人崔南善が松葉と蜜柑子で普通人より健康だといふ事を知り昨秋から現食一碗を減じ二碗三食とし▲次いで二碗二食となした▲その後健康は益々良好で今年の四月一日から二碗一食とあるが、このまゝ現狀を維持して生存して行けるか否かに危惧でも感じたものか▲總督府醫院長志賀博士に書を寄せて、何處で死んでも死體は直ぐ病院に引取つて研究の資料にする様一總督閣下から命令付を頂きたいといつて來た

京城府明治町一丁目
電話本局二四〇番
寶化病院
醫學博士 古城憲治
内科 小兒科
入院隨意 普通病室及傳染病室

慢性胃腸病に
デブース氏錠
友人「そうか、そんなによくきく薬か、じや僕も早速買つてみよう」
各地著名藥店に販賣す

會葬御禮
辻本嘉三郎

寫眞機械材料（目録進呈）
釜山本町一丁目電車通
岩瀬寫眞機店
電話七五五番 振替京城七八八番

二十一日より七日間
赤札附大廉賣を開催いたします
驚異的大安値を
是非一度御覧下さい
本町二 石川物産商會
電話本局一八八四番

大阪市東區安土町四丁目
株式會社 祭原商店

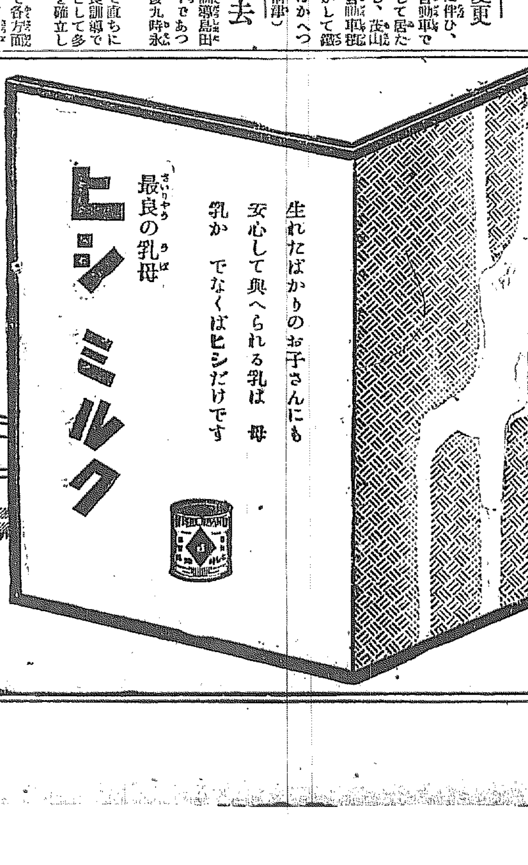

生れたばかりのお子さんにも安心して與へられる乳は母乳か でなくばヒシだけです
最良の乳母
ヒシミルク
27-261

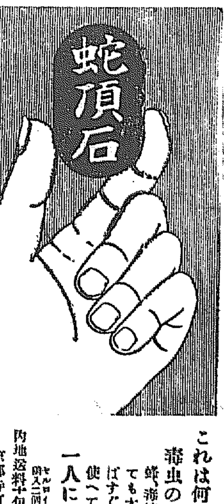

蛇頂石
これは何？
毒虫の妙藥です！
蜂、毒蛇、南京虫等に襲はれても大丈夫との石一つあればすぐ毒を吸ひとる何度も使へて御携帶も便利
一人に一包は是非！
内地送料十包迄三錢（説明書進呈）
金五拾錢
京都寺町姉小路 鳩居堂
振替大阪六三八

朝鮮總督府專賣局製
參精
發賣元 貴生堂
京城本町二丁目
電本一三八番・振替京城七二六番
浴用二円 内用一円半

亞東印畫輯
支那滿蒙朝鮮事情寫眞
寫眞印畫 キヤビネ型寫眞十枚 美麗優秀
台紙付 一畫一題説明付
毎月一回刊行頒布 會費一ケ月金壹圓貳拾錢
京城府太平通 京城基督教青年會内
亞東印畫協會朝鮮總支部

母性と兒童との問題

女性は時代を生む その價値は絕對（上）

社會思想家　奥むめを

子供は國家のもの　これまでは子供はその兩親の私有物の如く考へられて、子供の幸も不幸も、總てその兩親の意思如何にかゝつてゐましたが、近來では子供は決してその兩親の私有物ではない。國家社會の子供であるといふ思想に變つて來ました。從つて母としての婦人の地位も、一人々々の子供の母であるといふ以上に、廣い意味における社會の母、次代の國家を生み出す母性としての新らしい價値が世に認められて來たのであります。

母性保護　の精神は實にこゝから生れ出てゐるのであります。女性は民族の母として、次ぎの時代に對して大きな責任を持つ母性であります。女性が時代を生み、かつこれに生命を與へるといふ一點において、その價値は絕對であります。そのためにこそ女は尊重されなければならないし、保護されなければならないし、又勵まされもしなければなりません。

外國の母性保護　英國は早くから母親および幼兒の保護施設に意を用ひてゐましたが、殊にあの世界大戰後この仕事が、國家的に又社會的に如何に重要なものであるかを痛切に感じた結果、政府は極力財政的にこれを援助したので、今では長足の進歩をとげて普及つて居ます。中でも母親學校、保健訪問員、母親および幼兒保健相談所、姙婦の保護施設、育兒法の教育、榮養物の供給等は著しい効果を多數の母親や子供の上に與へてをります。

母親學校　といふのは、姙婦保護に關する相談、母親に對する榮養食の供給、すべての講習、母性貯金クラブ（姙婦に貯金をすゝめるもの）家庭訪問、父親の會等をなすものでありますが、後に政府もその教育的効果を充分に認めて、補助金を下附することにしました。一九一三年にこの補助金の下附を受けた母親學校の總數が百五十校に達したといひます。又勞農ロシアにおいても、革命當時の混亂の最中から、特に

婦人と子供　の保護に全力を盡くしてゐます。兒童の無料診療所を初め母親及び不乳兒の保健所、育兒展覽會、母親の相談所、託兒所、授乳所、乳兒ホウム、兒童ホーム等、母および子供のための施設の多い中でも、育兒展覽會や母親の相談所には、知識のない素人が見てもよく分るやうに、姙娠前後の心得や、子供の育て方、扱ひ方、恐ろしい遺傳病の話等、母親と子供の保護に關するあらゆる事柄が、圖表や模型や圖解で、最も分り易く有益に示されてあると聞きます。」

勞農ロシア　でさへかくの如きですから、他の文明國は以つて知るべきであります。ひるがへつて我國は如何かと見ますと殆ど見るべき施設も未だ行はれてゐないといつても過言ではありません。大正九年に實施された救護法の母子扶助規定は、數人の子供を持つ親には、或程度免税によつて保護を與へる法令でありますが、これさへ非常に形式的なものに過ぎません。無料產院、授產所、託兒所、母親相談所、兒童相談所、兒童遊園所等、不完全な乳兒幼兒の保護を目的として行はれた消極的

社會事業　から、積極的な保護施設の必要が稍や一般から認められて來ましたが、未だ計畫中、或は着手したばかりのものが多くて、その實施は今後に待たなければなりません。

我國の母性とは　我日本の國は、元來良妻賢母を以て女の唯一の典型として尊んで來る國であります。或は良妻賢母主義の國であるだけに、今日この程度に母性を顧みないで、既婚者を家庭の奥にまかせてゐるこの事實は、一層皮肉の感が致します『女の天職は家庭にあり』とは、古來いひ古されてゐる言葉でありますが、今日女性が家庭でその天職を、安心と滿足の內に樂んで果しつゝあるものが果してどれ位ありませうか。ごく少數の、特殊な富に惠まれた

階級の女性　だけは例外として――絕えまない生活の不安は無產階級に屬する多數の女性を脅かして、かの女らの子供を持つよろこびも、夫ある身の誇りをも、より大きい不安と窮乏と屈辱とのために、母性とは暇ら、不斷の恐怖の前の萌芽であるといふ、世にも痛ましい道理に從いてゐるのです。今日の社會は、非常に女から良妻賢母となるに必要な種々な條件を奪ひ、賢母となる途を妨げて居ます。見なさい。わが國の乳兒幼兒の死亡率の高いことを――乳兒幼兒の死亡率は、

文明國中　でわが國は最も高位を占めてゐるのです。そして年若い母親の澤山に死んでゆくこと、女の早くふけてしまふこと、家庭婦人が、朝から晩まで寸暇もなく、家事勞働に追はれて殆ど寸暇もなく、普通に必要とされて居るだけの休養もとらず、榮養物も攝取しないで、追はれ〳〵て疲勞して居る生活は、少しでも家庭婦人の內狀を親しく見て居る程の人ならよく知つてゐられるはずであります。女を

家庭の奥　におしこめて、知的にも精神的にも教養の機會を與へないでゐることは、今日婦人を要しないことではありますが、このやうに女性から教養を奪ひ、必要な休息と榮養とを奪ひ、更にその子供までも奪つて、どこに良妻賢母であり得ませうか。

一般化したトマト　調理は簡單

◇トマトは初めの頃は日本人向きでなかつたとみえて肉のやうな臭だから盛んに排斥されたものだが、最近では一般に廣く用ひられるやうになつた。その理由は榮養に對する一般の考へが普及したことゝ味覺が幾らか變化したためでもあらう。それはともあれ、かくまれ、トマトは最近の研究によるとヴイタミンABC共に相當に含まれてゐて適當な水分と適當な榮養素の配合からわれ〳〵の日常食として先づ理想的なものだといふことが判つた。副食物としてはその榮養價から見てこの上もないものである、しかも廉價で調理するには頗る簡單でしかもなれてくると獨特の美味に對し常食者は食事每にこれを要求するやうにさへなつてくる。今般も簡單な食べ方を二三述べよう。

生のまゝ　よく洗つてよく熟れた奴はタワシで綺麗にし、清水に鹽を入れた物に暫くひたして薄輪切にする、そのまゝ取り出して一分か二分の厚さに皮ごと切つてソースか鹽こしやうをかけて食べる。最も簡單でかつ最も自然の味を賞することが出來る。

皮剝いて　生よりはこの方が一寸手がかゝるが、熱湯をかけて熱い後に指先で器用に表皮を剝く。それをきつて前のやうにして食べる。

神崎與五郎　東亞キネマ等持院作

脚色　泉　御吉
監督　村越　京
撮影　鑑孫貫郎

神崎與五郎　嵐井龍之介
的場娘お京　淺尾　昇子
大石藏之助　片岡左衞門

感謝音樂會　メソヂスト教會で

日本メソヂスト京城教會聖歌隊では過般日曜學校建築資金をうるため催した高勇吉氏と新牧子女史の音樂會の後援を謝するため廿四日午後八時から同教會で感謝音樂會を開催すると。そのプログラムは

◇第一部　神の榮光（聖歌團）ピアノ獨奏（臼井笑子）アルト獨唱（山中幸子）セロ（伊勢山）テナー獨唱（宮田千壽）

◇第二部　オルガン獨奏（矢田女史）ソプラノ獨唱（三井節子）セロ（伊勢山）バリトン獨唱（湯淺）混聲四重唱（三井、山中、宮川、湯淺）

安價に出來るお獻立　榮養は充分

われ〳〵は每日高い料金を出して調理しつゝありますが、食料品は高價なものが必ずしも榮養上有効でなく、廉價なものにも亦高價品同等の榮養價を持つたものが多いのであります。次ぎに示すのは最も安價でありかつ榮養に充分な獻立であります。

朝食…◇ 麥飯利用味噌汁

晝食…◇

御飯	一〇〇瓦	三五〇、カロリー
メリケン粉	一、七同	三二同
米粉	一〇、〇同	六、〇同
煮干	適宜	
葱	〇、七同	
馬鈴薯胡麻和と御飯		
馬鈴薯	一〇瓦	七三カロリー
芦筍草	四〇同	六〇同
豆腐	二〇同	二〇同
砂糖	一〇同	
味淋	三同	
白胡麻	三同	
鹽	一同	

夕食（一）　御澄汁と御飯

夕食（二）　乾鯛の刺身と御飯

薩摩芋	三瓦	四三カロリー
揚豆腐	二同	五〇同
人參	五同	七同
小豆	二〇同	七三同
醤油	一〇同	二三同
片栗粉	五同	三〇同
乾鯛	五瓦	九九カロリー
昆布	六同	一二同
生姜	五同	
大根	三〇同	二、四同
味噌	二〇同	三〇同
酢	三同	
味淋	三同	
サツカリ	一同	

以上の總熱量は四一二八、四二であります。

將棋新手合（二）

於東京市日本橋區箱崎町一の四　滴昌木將棋所

平手　△二段　建部和歌夫（東京）
先　▲二段　志澤春吉（東京）
（圖は前號指了の局面）

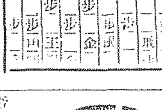

持駒　▲建部氏　ナシ　△志澤氏　ナシ

△五七銀　▲六三王（ニ）　△五五歩　△同歩　▲四六銀（ホ）　△二四歩　△五五銀　▲四三銀（ヘ）　△二四歩（チ）　▲同歩　△五四歩　▲五三歩（ト）　六八銀　▲四五歩（リ）（以下次號）

（滴昌木七段講評）

（ニ）後手方六二王は面白からず茲は三四銀と上つて置く處である
（ホ）先手方五五歩と突き捨てゝ四六銀と上は味のある指手である
（ヘ）後手方三四銀の受けは已むを得ない
（ト）後手方四五銀引き惡手である七二王と締つて敵手を窺ふ處である
（チ）先手方二四歩の突き捨て無意味である寧ろ茲に六八銀と上る處である
（リ）後手方四五歩突き前日から手貫に二三飛と振つて飛車二筋から突破する處である

JODK プログラム

八月二十四日（水曜日）
午前九、〇五より　定期放送
午後〇、三〇　講演　世界史界の研究　洪　顯　坡
一、三〇より　定期放送
……子供の時間……
六、三〇　子供科學　星座とお月様　科學會館主事　岩佐　彥二
講演　紹興の家庭劇　青森　德造
日本民謡　1船頭の歌（小松耕五郎作曲）2城ヶ島の雨（梁田貞作曲）　中村　甲子
ピアノ伴奏　松平　顯雨
ソプラノ獨唱　セビラの理髮師（ロッシニ作）　中村　甲子
ピアノ獨奏　夜曲（ショパン作）　松平　顯雨
清元　助六　唄　芳川家千代三　三味線　花山　一丸

江差追分　唄　榮樂家雨太　尺八　藤田　曉山
ニュース　天氣豫報
ニュース　時報
映畫說明
男唱　金　愛　鍾
女唱　金　蘭　姫
支學　趙　琴　淳
揚琴　金　相　淳
短簫　趙　東　奭
長鼓　金　一　宇
翌日プロ發表

秋をいろどる　私はとんぼ　身のうへ話を…　…おきゝ下さい

「わが輩は猫である」といふのは夏目漱石といふ大文豪の書いた物語りでありますが、わが輩はトンボであります。しかしもと〳〵とても漱石のやうな大文豪ではありませんから、よろしく皆さんにお氣に入るやう充分にはまゐりません、たゞありのまゝをお話しするだけでありますから皆さんとはよきお友達であるよしみに御贔屓あらんことをお願ひ申し上げます。」

さて私の生まれるそも〳〵の順序から申上げますと、母親のトンボが水の中へ卵をうみ落してくれるのであります『水の中』といへば一寸皆さんは危險千萬に思はれるでせうが、決して心配して下さるにはおよびません。なにしろまだ一人前にならない間は水の中で生活するやうになつてゐるのですからその子供の間をヤゴと呼ばれてをりますす。實は皆さんの赤ン坊時代のやうにそれは〳〵可愛いんですと自慢をしたいんですが、それがどうして一人前のトンボとはまるでちがつた氣味の惡いほどみにくいものなのです。

◇

ごらんになつた方はすくないと思ひますが、泥色をしたそれに上品〳〵した縞じの水溜りによく見受けるゴミやホコリのやうなちつぽけな幼虫なのであります。足は六本あります、目は矢つ張り二つです――まアさう笑はないでお聞き下さい、それからだん〳〵大きくなつて二三寸くらゐになります、もうこの時分は相當に自分自身をまもる力が出來て、他の蟲どもが喧嘩をしに來ても、めつたにビク〳〵してゐません、持つて生れた武器であるところのハサミのやうな口で直さま相手をくひついてやります

◇

こゝでこの口の說明をする必要があります、一體ヤゴ時代の口はふだんは頭の下にまげてしまひこんでゐるのです、それがいざといふ場合になるとスパヤク突き出して敵をふせぐことの出來るやうになつてゐるのであります、かうして水の中で大きくなつてこゝで初めて汚い〳〵といはれてゐたヤゴが、綺麗な玩具の飛行機のやうなひとりあるきの出來る、いや一人飛びの出來るトンボとなるのであります

◇

しかし御承知の通り私達は極めて短命であるといふことが出來ます、幼虫の間は百日せい〳〵百五十日間で、一人前になつても百日余りでありますこの短命な私達トンボが、人間の役に立つことがたゞ一つあります、それは夏から初秋へかけて人間を苦しめる蚊をたべることであります。これは大いに誇を高くしてもいゝと思つてをります、ですから私達を研究してゐられる博士達は『大變有益な蟲』であると御推奨して下さいます。

◇

すつかり秋めいた青空の下を模樣のやうにすい〳〵と飛んでゐるのを太陽に愛でいとほめて下さいます、ですから一體私達は秋の自然美を添へる詩人ともいへませう、いや詩そのものと高言を吐くゆゑんであります。惡口か今さらかうしてゐる間に私達の世界も過ぎ去つて行かねばなりません、ですから今の間に思ひ切り愉快に飛び廻つてゐるたいのですからどうか皆さんも私達の仲間をむやみにいぢめないでください。

荒浪地獄（四十四）

倍道軒圓玉述　藤井耕道畫

鹽屋平藏から五兩の金を貸して貰ふといはれた道具屋文右衛門、冷やかに平藏の方を見て笑ひながら文「折角だが今は貸すことは出來ない。先刻もいつた通りお前さんの娘を女郎にうつたところが俺が一人で五十兩もうけたといふ譯ではねえ大坂行きの路用勘定から拂ひに擲つた分を差引いてみると僅した五十兩の利分にも足りねえほどだ。それに今はこちらも苦しいから何と言はれても貸せねえとかしやう、今日はどうぞ歸つてお呉なせえ」とにべもなくはねつけました。平藏はムッとしたが、こゝぞ辛抱をして損と平「なる程、お前さんのいふ事も尤もだが、そこを一つ何とか都合をして貰ひたい、俺しも長いこと御アが厚つてゐるため質に置く物もなく、明日の朝から釜の蓋も開けられねやうな始末……」文「オイ〳〵平藏とん言はれねえことをいつては困る。お前さんが釜の蓋を開けられねえからといつて一々俺の所へ鍋を持つて來られては遣切れねえ」平「何だと……オイ文右衛門さんいつては男が立たねえ、何をぬかしやアがる。さア蹴られ、蹴らねえと頭から水をぶつかけるぞ」平「ナニ水をぶつかけると、これは面白い。さア掛けてみろ」ツー平藏、スッと立上がつたが文右衛門を睨んで飛びかゝつて來た此方もさる者汝ッ何をしやがると立上がりながら、サッと平藏の足をすくふドシーン、メリ〳〵ッといふ激しい音がして障子を破り、平藏は緣先に轉がり込んだ。起き上がる時に手に觸れた出刃庖丁、それをとつて平「こア野郎ッ、命はねえぞ」といひながら文右衛門に斬りつけて來ました。それを身を交して平藏がヨロ〳〵とよろめく所をサッと平藏の小腕に斬りつけました。文右衛門の娘と女房はこの騒ぎに驚いて近所の者を呼び立てる。騒ぎを聞いて長家の者がソレ行けと、大勢集まつて來て文右衛門を取押へる、平藏は頭から血だらけになつて倒れてゐる。これは直に手當をして部屋に送り届ける。所が平藏が不幸にして間もなく死んだのを知りませんそこで文右衛門のことを町役人に訴へ出た。役人が出張して平藏の傷をあらためるとなか〳〵の重傷、次第によると一命にもかゝはる。こゝで文右衛門は代官所に引立てられ入牢となりました。平藏の傷が全快すればよし、萬一この傷が原因で平藏が死ぬやうなことになれば文右衛門は死罪に行はれる。これを聞いた女房と娘のお絹が心配した。どうかこの事を無事に納めたいものと、こゝで人に頼み段々平藏の方に話を付けて結局五十兩の內濟金を出して無事に納めることになつた。そこでお絹が身賣する事になりました。大坂北の新地新屋方に手附六十兩で身をうりその內五十兩を平藏の女房おかめに渡して、こゝに早速代官所へ願ひ下げの願書を差出し、これがため文右衛門は出牢となつた。

八月二十五日（舊曆七月十一日）

▲三碧▲辛卯▲昭和更方▲滅▲危▲井宿

▼三碧　投機的の事に手を出して失敗を招く日西と東と王が吉
▼四綠　依頼心を起さず心のまゝに進んで利を占む坤と王と丙が吉
▼五黃　資本と勞力との調合には利益上がらない日坤と艮と巽が吉
▼六白　何事にも控目が第一安全に進んでは損する艮と南とが北吉
▼七赤　何事もずれば酸飛を持込まれ、焦つては困難艮と庚が吉
▼八白　新しい事は面白くない心を穏かに持つが利坤と丙と艮が吉
▼九紫　大いに敵を挫き勝鬨を揚るが纏まりが肝腎乾と巽と北が吉
▼一白　聞れぬ事に出ぬへせねば大吉日となる日南と艮と庚が吉
▼二黑　だまされる事がある手堅くまなが安全東と坤北と南が吉

京城一の　カステーラ　鶴の子ハ　本町　電本三九三　長崎屋

あせもただれ　汗に汚れた皮膚を消毒し清潔に保ち、炎症を去り、速に痒みを止む。

小兒の衛生に適す撒布料　最近の小兒學々說に依り研究す　ポアール　發賣元　大阪市道修町　塩野義商店

外科　植村病院　院長醫學博士植村俊二　京城永樂町二丁目　電話本局一七九二、三二七二番

赤玉ポートワイン　びみ　じよう　ぶどう酒　晩餐のあとをベランダで一家だんらん

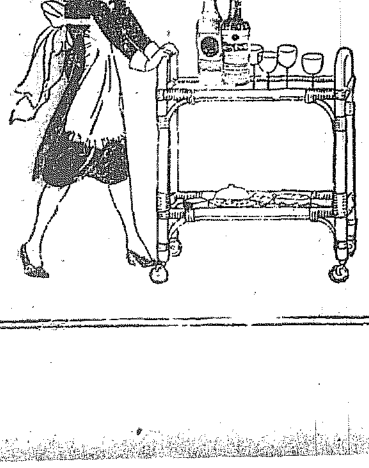

のみ　コバタ　歯磨　カモス　洋の古今を問はず通ひのなきは喫煙人の心理―「スモカがあるんでしたらトツクに其ナンでした」　定價　十五錢　各藥店にあり　111

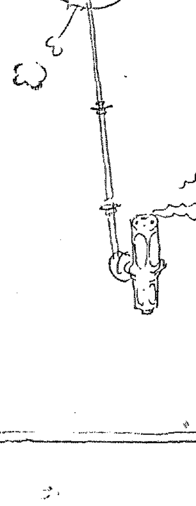

全乳　東亞牧場

內科　小兒科　入院隨意　今村醫院　院長　今村豊八　京城若草町ナ通り　電話　本局一八二一、三六五

ミルクの王はワシミルク　成る程よいミルクも澤山御座いませうが品質にむらがなく何時も變らぬ純良さと新鮮さとを保つてゐるのが――『育兒用』としてワシ印が信用ある所以で御座います　藥店食料品店に販賣致します　F79

滋強飲料　パーピス　朝の一杯　腸を整へ　夕の一杯　疲勞を忘る　乾卵食料品株式會社

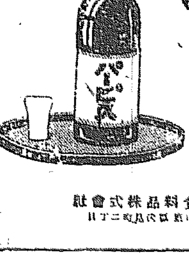

自給自足のため 木關を實施する

木關問題再燃と其理由 安東製材業者は又反對か

朝鮮に輸入する木材の關稅特例撤廢案は今春の機會で不幸握り潰しとなつたが、總督府ではあくまで製材業者の保護を圖るため、輸入製材關稅案（內地同樣に丸太を除く製材及び板に對し厚さ六十五ミリ以下の材は每立方米につき三圓十錢、百五十ミリ以下の角材は每立方米につき一圓九十錢）を來年度から實施すべく、その通過に努めることになつた模樣である、最近過去三ケ年間平均一ケ年の木材輸移出入狀況を見ると、輸移入原木三十七萬六千餘尺締、製材四十五萬八千餘尺締、輸移出原木二十九萬餘尺締、製材二十九萬八千餘尺締で、輸移入超過原木は八萬六千尺締、製材十六萬尺締となり、それだけ鮮內の生產木材が不足を告げてゐるわけである、また安東における製材は約一千萬圓で內六割五分が朝鮮に仕向けられて居り、之に內地同樣の關稅（從價約七分）を課すと總額約四十五萬圓となり、安東の製材業者（從業員を入れて內地人八百餘人、朝鮮人二百五十人、支那人千八百人）の死活問題となるので、今春と同樣に安東側では猛烈な反對運動を試みるものと豫想されてゐる、併し朝鮮としては左の如き理由で關稅實施の必要に迫られてゐる

國有林の總蓄材だけでも五億四千九百尺締あり、早急伐採を要するものが一億餘尺締に達し、本年度以降は二百五十萬尺締の原木を伐り出す能力がある、從つて鮮內の製材需要平均七十六、七萬尺締に對し餘剩を生ずるわけで、殊に主要製材所四十六個所の製材能力は一ケ年百萬尺締なので、供給力は十分である、從來は安東材に押されて製材能力の六割に過ぎなかつたが、これは安東の方が賃銀が安く、また銀相場の高低により新義州側が不利を蒙つてゐるためである、故に關稅の實施は木材の自給自足を策するのが目的で關稅收入には重きを置かず、來年度豫算には計上せぬらしい、なほ今春安東側で反對した際昭和四年度まで關稅の實施延期を希望してゐたが、一ケ年の延期により安東製材業者にそれだけの準備が出來てゐる筈である、と

郵貯激增 十五億突破

【東京電話】從來十億圓前後を往來した郵便貯金は過般の銀行恐慌以來激增し八月十日現在では遂に十五億圓を突破した

東拓の 不動產貸付增

東拓鮮內各支店七月末現在、動產貸付と、前月末前年同期とを比較對照すれば左の如くである（金額單位千圓）

	口數	金額
本年七月末		
定期貸付	一、九二	三三、三九
年賦貸付	一、九二三	二四、九三〇
計	四、三五四	四四、六二〇
同六月末		
定期貸付	一、八四四	二一、三四四
年賦貸付	二、九七七	二三、二四〇
計	四、二二一	四四、五八四
前年七月末		
定期貸付	一、二六〇	一三、九七〇
年賦貸付	二、七〇九	二七、二七〇
計	三、九六九	四一、二四〇

即ち本年七月末の貸出總額は口數及金額双方に於て前月及前年同期に比し何れも相當の增加を示してゐる、東拓、京城支店當局の語る所に依れば本年は夏期に這入つて例年になく忙がしく、水田購入資金の動きが目立つて來た、不景氣の爲め水田の賣物も多く殆ど百圓平均で賣れてゐるが、申込者の大體までは頭金三割四分程度で資金を調達してゐるが、恐らく全鮮的の傾向であらう、從つて貸出高

京畿金組の 貸出內容

土地肥料資金の需要目立つ

京畿道金融組合聯合會七月末現在貸出金殘高は口數五萬五千五百二十六口金額九百三十二萬三千七百三十七圓と前月末に比し口數千百四十口金額十二萬四千二十七圓を增加した。而して七月中の貸出は口數三千七百八十九口金額百十萬三千百十七圓であるが、その主な用途別は土地購入資金及肥料資金である。

土地購入資金 七月末現在高は口數一萬三千十九口金額二百四十三萬八百十七圓で前月末より口數二百二十七口、金額二萬八千五百八十三圓を增加し、七月中の貸出高は四百七十五口に九萬六千十六圓であつた、次に、

肥料資金 は七千三百九口三十八萬四千四百六十九圓と前月に比し三百十口一萬三千四百八十六圓を增し、七月中の貸出は三百六十六口の一萬九千八百十七圓であつた、これによつて見れば金組の貸出は漸增の趨勢を示し、殊に昨今土地購入資金の需要が旺盛であると同時に肥料を盛んに施用するやうになつたことが窺はれるが、更に又これは一般に土地投資が安全且有利であると云ふ觀念が濃厚になつたのと、金肥に對する理解が漸次普及された反映であらうと觀測される

失業者救濟のため 民間で貨車を製作

鐵道局初めての試み

鐵道局は十二ケ年計畫の鐵道建設に當り鮮內勞働者の失業問題を緩和し其の救濟に資する一助すべく出來得る限りは朝鮮人勞働者をして之に從事せしむる方針を採ることにした、而して請負業者に對してもそれぞれ徹底のある處を示し實行法につき慫慂しつゝあるが、更に貨車製造等の工作方面に對しても技術上に支障のない限りは成る可く民間に製作を委任して朝鮮人勞働者にさせる事にした、かくて其の手始めとして今回貨車四十五輛の製作を一兩日中に龍山工作所に命ずることとしたが、從來は自作か或は內地邊りへ注文を發して間に合はせ、全然鮮內民間に製作させる樣な事はなかつたもので、朝鮮としては鐵道創設以來全く初めての試みである、出來上つた製品が技術上缺陷あるとしても特別の支障がない限りは、鐵道局は工作の上に於いても之に指導斡旋を與へ將來引續き工作させる事になるべく觀測されてゐる

月		
一月	八〇、二五五	△三、三二九
二月	八八、一二	△六、〇〇〇
三月	一〇一、五一	四、五〇九
四月	九二、〇八〇	△二、一九六
五月	九六、九六五	一、八九九
六月	八六、五三三	△三、九三一
七月	九〇、一九九	△一、一八七

對外爲替强調

廿三日の鮮銀對外爲替は對英一志十一片卅二分の十三、對米四十七弗八分の三と前日に比し何れも半ポイント方强騰し、上海向は七十八兩四分の一と前日に比し半兩方騰した、尚、廿三日午前中の東京マーケットは對米四十七弗八分の七、對英一志十一片卅二分の十三と强調を呈し、ニユーヨークに於ける日本向けは四十七弗八分の三との入電があつた、對外爲替は昨今强合に順調に推移しつゝあり、今後も引續き或程度の昂騰を見るべき趨勢にあると觀測されてゐるが、これは日本の對外貿易が下期に入り好轉した關係である、上海向けの昂騰は銀塊の暴落に基因してゐると

手形交換纘減

財界不況を反映

全鮮手形交換高より見た朝鮮の財界は一般商取引の著しく萎縮せる跡があり每月漸減步調を辿つてゐる、これを前年同期に比しても亦著しき減少で、僅に立直り難い狀況を示して居るが、京城手形交換高は左の如くで、財界の不況を物語つて居る

京城手形交換高（△印減）

月次	交換高	對前年同月
一月	四〇、六二七	△一、四六六
二月	四三、三五七	三、四四三
三月	五四、六五五	二、〇二三
四月	四七、〇四四	△四、五六二
五月	五〇、二一八	三、〇七六
六月	四一、九三一	△一、二一〇
七月	四三、八六一	△三、五三一

全鮮手形交換高（△印減）

物產物語

（七十二）…食鳥と玉子（上）

他山の石

朝鮮みやげに鷄を貰つたり鷄を贈られたりすることは間々あるが、それは何も朝鮮に食鳥の多いことを示すところのものではない。但米鮮の山ふところにさうした狩獵がよく行はれうるといふ點の證にはなりうるであらう。苟くも物產物語りと銘うつて朝鮮の產業產物を紹介しやうといふ以上、私共は狩獵を物語らうといふ意思はない。そこで話は家禽に移る。家禽といつても朝鮮ではせい〴〵が鷄くらゐのものである。然し朝鮮の鷄と鷄卵、それは內地の人々には相當に興味を以て見られてゐるところのもので、例へば朝鮮の牛と豚もしくは上海玉子や天津玉子に關聯して『よく安く』といふことは、つひ朝鮮鷄にも玉子にも期待され易い點だが、それは誤解といつてもいゝ位に實際を知悉する人々に失望を投げ與へる事實である。それ程に朝鮮鷄と朝鮮玉子とはくだらない。だが朝鮮の養鷄業を知り將來の發展振興をはからねばならぬといふ機運な考へを讀者に與へうるならばその點でにはとりに言及した意義は存ずるであらう。

長夜の眠

デンマークは養鷄組合の發達完成によつて世界的に一頭地を拔いた。日本もさうしなければならぬといつた議論はよく聞かされたところだが、內地でも近頃養鷄熱は日に增し盛んになつて、當局の指導と民間の自覺とによつてその勃興はめざましいものがある。そして一寸養鷄の作出に沒頭してゐた斯道の獎勵策は一變して多產鷄の產出と改良とに專心するやうになつた。いはく三百卵鷄、超三百卵鷄、多產鷄一代雜種とそれ〴〵の吹聽よろしく、ホーンの中にも、やれフイッシャー系だとかペンナ系だとか、アトキンソン、タンクレットなど々鷄系は雜多の系統が主として米歐あたりから輸入され、鷄種のヤング系や、レーマン系などは後へに控へたる有樣となつた。これはたしかにいゝ傾向である。推奬すべき現象だ。內地のこの努力を眺めつゝ、さて朝鮮の現況はどうであらうか。

府內運合の 規格案協議

脫退者あるか

京城府內運送業者國際運輸支店以下三十四店（承認店十五、非承認店十四、鐵道に關係なき運送店四）は運送合同問題に關し二十二日午後京城驛樓上で協議の結果、河合國際運輸支店長の示した內地に於ける合同規格案（四會社案、同盟派案、鐵道省裁定案）に基き京城府關係者の總斷的合同規格案を作成することになつた、委員には兒玉、河合、野田馬、外二氏で廿四日委員會を開く筈である、而して廿二日會合した業者は全部合同有志會に參加してゐるが、規格案の內容如何により有志會を脫退するものがある模樣である、なほ委員會作成の規格案は廿八日までに他の業者に諮り、大多數の同意を得れば廿九日の全鮮有志大會に參考案として提出する筈である

保險業令 遲延の理由

朝鮮の保險業法發布が遲延してゐる原因として、震災以來內地の保險事業が何れも大打擊を被り整理合同の必要に迫られてゐるので、內地の保險事業保護のため法制局で發布を阻止してゐるかの如く傳へられてゐるが、朝鮮に保險業法が發布されたとしても當面の新設は當局の方針で適當に制限さるゝ譯で、內地會社への影響は殆ど云ふに足らず、結局發令遲延の原因は大した理由なく緊急を要しないものとして閑却されてゐるのではないかと消息通へ觀測してゐる

叺の 檢査規則發令

副業に適當 池田殖產局長談

豫て殖產局で立案中であつた叺檢査規則は愈々二十三日發令十月一日より實施せらるゝ事となつたが右につき池田殖產局長は左の如く語つた

朝鮮では近時に於て米及び豆類の輸移出を增加するに從つて叺俵を以て包裝するを許さないとなり、最初は內地より叺を移入してその包裝に供したのであるが、朝鮮內でもこれが自給自足を企圖し最近では年額約二千萬枚約五百萬圓に達し大體鮮內に於ける自給の目的は達した譯である。併し尚二百萬枚に近い數量を半島外に輸移出する機運に到達したのでこれを朝鮮農家副業とすることは最も適當且有要と見られるに至つた、然るに現在は各道の區々で叺の檢査を行はせてゐる爲め生產品は統一を缺くもの多く、時には商取引上の問題まで惹起することが多い從つて今後益々朝鮮叺の供給を大ならしめる爲には其の製品に對し一層嚴密に統一を圖る必要があるので今回府令を以て叺檢査規則を制定し各道の製品統一改善を企圖し且つ叺の商取引を圓滑ならしめる目的で生產檢査及搬出檢査を行はんとするものである、規則の要旨は檢査執行の主体、檢査の種類、檢査を行ふべき叺の種類、生產檢査の等級標準、標準叺、搬出檢査標準、同搬出檢査手數料、從前の檢査品等に分つてある

華商が行詰る

糸の思惑祟る

昨年末の相場續落で內地人側の綿布商は大部分痛手を受けた、これに乘じ在城華商筋は可成り積極的に思惑買ひをなし內地人側の販路に喰入りつゝあつたが、地方の購買は減退の一途を辿りつゝある處へ、商議の財界動搖と支那動亂の影響もあり、銀行側の警戒が嚴しくなつた爲め、華商筋の當盆金の如き殆んど出まいと豫想されてゐる

東拓の 山林業務打合終了

木炭を增產する

東拓の山林業務打合會は二十二日に終つたが、打合せの目的は山林業務の施行細目を圖るため從來支店で各別にやつて居た山林施行の連絡統一を圖る爲めで、大體左の如く決定した

一、全鮮の山林業務を京城支店內の業務部に於て統轄すること

二、山林の施行は濟まぬものを早く取り決めて新規の計畫を樹てること

三、伐採に達したものは既に前年から炭燒きに着手し五十萬貫の炭を燒いて地元又は內地に賣つて居るが、此外に本年は鮮內各支店で四十五六萬貫の炭を燒くことと、其他間伐除草を完全に行ふこと

鮮米の品傷み甚しく 鮮米の信用を失墜

仁川白米も傷み 檢査不統一の非難昂まる

當局七月限の受渡米から四割五分の格外米を出し、而も其の悉くが大邱檢査の慶北米であつたといふので、從來夏米として牢固な信用を博して居た慶北米の一大致命傷となつた觀がある、これは大正十三年の全北米腐敗事件以來の問題として大阪方面では注目を惹いて居るが、其の矢先仁川某一流精米所から八月上旬頃として發送された白米が、八月二日の檢査濟とあるに拘はらず品傷み甚だしかつた爲め、受方との間に紛議を生じ、遂に商議會の手を煩はして一圓引にて問題解決した、之れが爲め同精米所は未渡取引より排除さるゝに至つたが、其他にも頻々として鮮米の品傷み問題を惹起しつゝある、而して折角今日迄築き上げた鮮米の信用が失はれんとしてゐるが、要するに現行檢査の不統一の致しめるところに負ふ所も多いとて、當局の檢查制度改善を要望する聲が非常に高くなつて來た

鮮鐵在貨減少

ドン底を過ぐ

八月中旬末に於ける鮮鐵北部中部線を除く鮮鐵沿線在貨は上り四千八百三十五噸、下り二千六百三十噸計七千四百六十五噸で、前旬後急激に出廻つた前年同月末に比し一千九百六十五噸（三割）の大減少で前旬末に比しては五百二噸（六分）の減少である、旬中の輸送狀況を見るに木材セメント穀類等各品共相當摺頭し平均八千五百車の逆出を見殊に二十日の如きは九千三百七十八車に達して既に夏枯れドン底を經過した模樣である、本旬末の在貨減は二十一日が日曜に當り閑散し手控へたるに因るもので、最早之以上の不振を示すことはあるまいと思はれる

株式

底意 踉り

前場 主力株同事と始まりアト底堅くあくまでも强く引は大新七十六圓九東新百卅九圓丁度と踉りに打止めた

最終値比較 ▲京取同事▲鐘新十錢高▲大新卅錢高▲東新八十錢高

後場 隔度の閑散で染みたるもなく一息踏横商ひもなきまゝ伸びもせず澤押しに ▲鐘新寄十錢安▲大新同卅錢安▲東新同四十錢安

手口は變らぬ

前場の通りの市況で今前場は賣買双方の顔ぶれに新規商ひは見逃られ勝となり手口は依然變らずたゞ新田の大新五十枚買田の東新七十枚買などが聊か目立つたところであつた前場出來高、二百七十枚

そろ〳〵 先に興味が

阪地は今後場で常閑落となるが新甫はいよ〳〵十月にかゝるので據々話ははた秋旧場の期待でそれだけその成行は人氣の歸趨を示すバロメーターともなり得べく市場の興味は專ら玆に繋がれてゐる。旁々今朝の場面は双方共に鉾を納めた商ひなたから一段の對鎖味を見せてゐた

鐘新も逆日步

今前場帳入で鐘新は株不足廿枚逆日步五十五錢と附けた其他の異動は代引尻に於て大新五十枚增東取四十枚減の小動き、東新の株不足五十枚減などであつた

大阪株式短期建玉

	買方（店）	賣方（店）	取組高
大新	三八	六〇	五五、四五〇

期米

天候纏れに 反撥

前場 今朝は阪地が當限安と相俟つて先物三十二圓四十一と安値に下叩かれたので當所も二十七圓八十九錢と前日の比値より九丁安に寄附き其ハナ八十四錢と更に下迄つたが天候のもつれ氣味に安値を追かけて賣る向も滲なく後は九十二錢と跳返した氣先を大阪が五十八錢から六十九錢と盛返した爲め忽ち氣直りと見る買物を誘つて廿八圓と四錢から十錢と反撥し目先下一巡と云ふ光狀を呈して止め

後場 先限十九錢と一丁高と始まりアト十六八錢どころを往來硬化の模樣

三店克く賣る

先限の取組は依然三店、內外を支持されて居り買方は丸ウが主で金太も群山筋の買にドテン賣越しとなつたが賣方はス丸、丸マを筆頭とし丸イ、丸福も頗る克く賣つてゐる有樣である、これは京城筋の方筋の賣進みによるものらしく市場として依然上賣成の模樣である

强氣の言ひ分

今や市場には買作人氣が先も滿ち此の相場賣らさる者は人に非ずと迄云ふ人氣の中に獨り買方針を固守せる某氏は曰く斯う惡氣が良くてもは誰だつて賣りたくなるのは人情であるが若し何も見場き方向に相場が推展するものなら興味は無味の線に歸する下げても上げても時に到らざれば動じない所に相場の醍醐味とか妙味とかがある事を思へば昨今の如く人氣が縮み賣關うて依る所は相場師として一番買うて見るの外はない殊に天候は颱風の季節にあり何時一陣の突風に見舞はれ釋め斃されて居る作柄に眼がつかぬとも云へぬそれも値頃の高い米であれば未した不安もないと高をくゝつて居られるが二十八圓臺みの相場では少し天候に異變を生ずると二三圓切りの上げは無雜作に演出されると思ふ是に角此の天顯が續く間は買方として隱忍自重して居るより仕方がないとして本年の天候は一體に偏し過ぎて居る嫌のある丈け後の三大厄日や作柄に最も大切な秋日和等が無難に經移するかどうかは疑問とされる云々と

受米悲觀再燃

阪地安の一因

阪地安の原因が當限安に依る事は明かだが今朝阪地からの入電に依ると賣方は八方莊元の結果內地米は北海道が約三萬石程買聯つて居るかに對し買方側に於ては受米するか否かに疑問と見る向が多く從つて擔地賣崩及びトバラ筋は受米悲觀で期近を賣叩くと同時に先物も其の反撥を受けて崩れするに至つたものである

天候懸念さる

今朝の反撥に天候纏れに賣方が警戒したのによることは別項所記の通りであるが之につき仁川觀測所について聽くにラサ島南方の洋上に颱風が現はれた模樣で詳細は不明であるが低氣壓は朝鮮半島及び山東省を指して北に進行しつゝあるので明日は朝鮮南海岸は一帶に時化模樣となり其海岸は雨天の見込であると

鐘新	四〇	五一	二二、二九〇

つよきよわき

株式 今度の內地新甫はいよ〳〵秋相場の前驅をなすものとしてちよつと片つぱを吞ませるなにしろ鍾紡八が嬪さんでも賞めるやうによいことづくめで崩壞澤山だが

△かうほめられちや聊かあてられ氣味でちよつと手も出まい。はやし方ははのかなるをよしとする

△それはとにかく、若い身空でいつまでも日步の勘定ばかりでもあるまい、鐘新敎育はいかゞ

期米 本年は鮮米の品痛みがどこにも甚だしい

△その原因について調べて見ると色々あるが語る所は乾燥の不十分である

△して見ると各地の檢查所がもう少し乾燥に注意さへすればその弊害は改められると思ふ

△願はくば本年の新米から乾燥に精査を加へ何人も安心して取引の出來るやうにしてほしいものである

△時に相場はまた二十八圓臺に引戾した來た當分はこの邊の小移動か

京城 閑散 保合

期米の小戾りに買物薄も順調に押されて當用の外手合せなく市況閑散保合丸キ三等二九圓九〇四等二九圓四〇期撈玄米

今摺	三〇圓六〇（合入）二七圓
一等白	二五圓五〇穀鼓良九錢二圓
來和九錢一圓、大豆龍山一九圓八〇	
長湍一八圓九〇金汗一八圓六〇	
東豆川一八圓九〇連鼓一九圓	

正米

仁川各店 協合（單位百石）

當限賣方	金太七		
同買方	丸ウ六	▲ス丸一	
中限賣方	丸王一	一	▲丸イ一
同	二▲丸マ三		
先限賣方	丸ウ七	▲金太七	▲ス丸二
丸福一	一▲ス丸七一	▲丸イ六六	▲
同買方	丸マ一三	▲丸マ五	
同買方	丸ツ一九	八▲金太一六	
丸大二			

仁川 丸キ角チ三等二九圓五〇四等二九圓三五〇長湍一九圓二〇八圓九〇穀〇力和八錢九圓在來種八錢八圓一〇白川一六圓一〇白川一六圓七〇〇長湍一九圓一〇錢見當で正米は品薄の爲め海州一六圓五〇錢見當で正米は品薄の爲め精米筋の買進みあるが其他のものは取引閑散

大阪在庫米

內地米	二六二、八九九俵
朝鮮米	四六三、〇六二俵
其他	三三九、六八四俵
計	一、〇六五、六三六俵

前日に比べ二千百七十三俵の減である

京城穀物組合建値

▲外米 蘭貢物二二、四〇圓貿米二一、六〇▲粟 蒙滿一一、九〇錢鮮一二、〇〇昌圖一一、六〇四中街一一、九五〇北滿特一一、三〇種眾一三、七〇▲小豆 龍山物二〇、九〇滿洲物一四、〇〇▲大麥南鮮物（七）八、二〇北鮮物（上）六、二〇▲綠豆（鮮）一六、八〇▲朝鮮三四、〇〇▲在子朝一六、五〇▲蕎麥 鮮 一〇、五〇▲高粱八、五〇▲小麥（京畿線三四上）六、三〇▲裸麥（朝）一二、一〇

鮮魚

京城タイ四五▲小ダイ五〇▲小エビ七〇▲小ブリ二〇▲サバ二二▲サワラ二五▲アヂ一五▲アナゴ一八▲ヒラメ一八▲タコ二〇▲ハモ三二▲アワビ四五▲ニベ一五▲サヨリ三〇▲飾魚一六〇▲仁川タイ六五

小麥

（シカゴ）九月限一弗四十一仙八分七十二月限一弗四十五仙八分五五月限なし

▲麥粉（京城）相場變らず綠ダイヤ四圓二十五錢

▲飛犬ヒ〇、六五▲雙囲二三〇▲双女二〇九

京城手形交換高（廿三日）

枚數	三七五七枚
金額	一、四七七、九六〇九八

鮮銀帳尻（廿二日）（單位千圓）比前日增減

發行高	一二六、八六八	減	九六八
正貨準備	一〇三、七四〇	增	
保證準備	二三、八二五	增	八二〇
制限外發行			
借出高	五二、三三三	增	一、〇三四

鮮銀帳尻（廿二日）（單位千圓）比前日增減

發行高	六六、六三	增	三、〇三
正貨準備	三七、五〇五	增	三、〇六
限外發行	一、三〇五	增	一三〇

東京コール（廿三日）

翌日拂	一錢一厘
無條件	一錢一厘
普通	一錢二厘
月越	一錢五厘

對外爲替（鮮銀建値）廿三日

倫敦	一志十一片卅二分ノ十三
紐育	四十七弗四分ノ三
上海	七十八兩四分ノ一

海外經濟電報

倫敦銀塊	二四片十六分ノ十五
紐育銀塊	五四仙八分ノ一
英米爲替	四弗八六仙十六分ノ三
日米爲替	四七弗十六分ノ七
米棉	一〇仙三十錢高
米國	十錢安
スチール株	一三三弗八分ノ一
アナゴンダ株	四六弗丁度

商況

生絲は時期待

【橫濱電報】買手は二十三圓安も當を買押ひ只管時期待安、一方賣手は賣物薄且買貨再燃を氣構へて安値に賣るものなく引續きにらみ合、入荷千二百二十一梱在荷四萬五千四千七十二梱

大阪市中外棉唱

前日比較

ストリクト十月積	六八、五〇	三二高
ミドリング	一八、〇〇	不變
ブローチ 同	三二、三五	不變
ベンゴール 同		

綿糸布保合

（京城）地方は小口賣行あるも相場保合

京城聯合會三二一一七▲人蔘二〇七▲鷄龍二〇五▲金剛山一九九一八九▲長鼓一九五▲鑾管一八六▲鍾路一八九▲双口一五六▲花筒一二六

仁川穀物出入（廿三日）

移出	米（叺）	二三〇、五六七
	大豆（叺）	
輸移出	米（叺）	
	白米（袋）	
同	二斗入（袋）	
	玄米（叺）	
	大豆（叺）	

米穀商 群山本町通り 群山米穀商組合員 電話 三二 丸十九ノ三 （木）商店

仁川海岸町三丁目 仁川米豆取引所仲買人 新田義民 商店 電話 一二〇〇 二〇二〇番

各地の天氣

二十三日午前

東京	曇天	釜山	曇天
大阪	晴天	大邱	曇天
神戶	晴天	群山	薄曇
下關	晴天	仁川	曇天
福岡	晴天	京城	曇天

安東株式

	前日	昨日
後寄		
大引		
前寄		
前引		

株式（廿三日）

京取短期

銘柄	寄付	大引	高値	安値
京取 前	三三・四	三三・四	三三・四	三三・四
京取 後	[illegible]	[illegible]	[illegible]	[illegible]
鐘新 前	[illegible]	[illegible]	[illegible]	[illegible]
鐘新 後	[illegible]	[illegible]	[illegible]	[illegible]
大新 前	[illegible]	[illegible]	[illegible]	[illegible]
大新 後	[illegible]	[illegible]	[illegible]	[illegible]
久原 前	[illegible]	[illegible]	[illegible]	[illegible]
久原 後	[illegible]	[illegible]	[illegible]	[illegible]
東新 前	[illegible]	[illegible]	[illegible]	[illegible]
東新 後	[illegible]	[illegible]	[illegible]	[illegible]
仁取 前	[illegible]	[illegible]	[illegible]	[illegible]
仁取 後	[illegible]	[illegible]	[illegible]	[illegible]
同新 前	[illegible]	[illegible]	[illegible]	[illegible]
同新 後	[illegible]	[illegible]	[illegible]	[illegible]
安取 前	[illegible]	[illegible]	[illegible]	[illegible]
安取 後	[illegible]	[illegible]	[illegible]	[illegible]
朝紡 前	[illegible]	[illegible]	[illegible]	[illegible]
朝紡 後	[illegible]	[illegible]	[illegible]	[illegible]
鮮鐵 前	[illegible]	[illegible]	[illegible]	[illegible]
鮮鐵 後	[illegible]	[illegible]	[illegible]	[illegible]
三鮮 前	[illegible]	[illegible]	[illegible]	[illegible]
三鮮 後	[illegible]	[illegible]	[illegible]	[illegible]

賣定と日步

	賣定	日步	代引
京取	二〇四		
鐘新	三三	逆二五	三〇
東新	二七		一〇
大新	二二	二五	一〇
仁新			

短期建玉表

	賣方	買方	殘玉
京取	九	四	
大新	八	五	
鐘新	八	九	
東新	六	七	
仁新	二	三	
安取	二	四	

	出來高	
安取	九	八四
朝紡	七〇	逆七〇
東新	二九	一五
鮮新	二三	
久原	四六	
鐘新	二	
長期	累計 三、四〇〇枚	
短期	累計 四、三〇〇枚	
當日	累計 一、二〇〇枚	

大株短期

銘柄	寄付	大引	高値	安値
大新 前	[illegible]	[illegible]	[illegible]	[illegible]
大新 後	[illegible]	[illegible]	[illegible]	[illegible]
鐘新 前	[illegible]	[illegible]	[illegible]	[illegible]
鐘新 後	[illegible]	[illegible]	[illegible]	[illegible]
久原 前	[illegible]	[illegible]	[illegible]	[illegible]
久原 後	[illegible]	[illegible]	[illegible]	[illegible]
東新 前	[illegible]	[illegible]	[illegible]	[illegible]
東新 後	[illegible]	[illegible]	[illegible]	[illegible]

東株短期市場

銘柄	寄付	大引	高値	安値
東新 前	[illegible]	[illegible]	[illegible]	[illegible]
東新 後	[illegible]	[illegible]	[illegible]	[illegible]

大株長期

銘柄	前寄	前引	後寄	大引
大株	[illegible]	[illegible]	[illegible]	[illegible]
久原	[illegible]	[illegible]	[illegible]	[illegible]
同新	[illegible]	[illegible]	[illegible]	[illegible]
鐘紡	[illegible]	[illegible]	[illegible]	[illegible]
鐘新	[illegible]	[illegible]	[illegible]	[illegible]
同新	[illegible]	[illegible]	[illegible]	[illegible]
日糖	[illegible]	[illegible]	[illegible]	[illegible]

期米（廿三日）

仁川

	當限	中限	先限
前場 一	[illegible]	[illegible]	[illegible]
二	[illegible]	[illegible]	[illegible]
三	[illegible]	[illegible]	[illegible]
四	[illegible]	[illegible]	[illegible]
五	[illegible]	[illegible]	[illegible]
六	[illegible]	[illegible]	[illegible]
七	[illegible]	[illegible]	[illegible]
八	[illegible]	[illegible]	[illegible]
九	[illegible]	[illegible]	[illegible]
十	[illegible]	[illegible]	[illegible]
後場 一	[illegible]	[illegible]	[illegible]
二	[illegible]	[illegible]	[illegible]
三	[illegible]	[illegible]	[illegible]
四	[illegible]	[illegible]	[illegible]
五	[illegible]	[illegible]	[illegible]
六	[illegible]	[illegible]	[illegible]
七	[illegible]	[illegible]	[illegible]

帳入値段 當限（石）二〇・二〇 中限（石）二〇・一〇 先限（石）二八・〇〇

取組高 一、七〇〇 一、二〇〇 二、七〇〇

出來高 二七、二〇〇 累計 五〇、七〇〇

東京 前場（先）／大阪 前場／兵庫 先限寄付／下關 先限寄付 [illegible]

鮮內延べ（廿三日）

	寄付	大引	高値	安値
釜山 現物穀良都 力	[illegible]	[illegible]	[illegible]	[illegible]
大邱 現物穀良都 力	[illegible]	[illegible]	[illegible]	[illegible]
群山 現物丸七三俵	[illegible]	[illegible]	[illegible]	[illegible]

鼻病一般 處方明記の◎ミツワ家庭藥卅二方の內 ◎ミツワ鼻病液 四十錢 適應症 鼻カタル、鼻充血、鼻出血、肥厚性鼻炎、臭鼻症、鼻茸（外用）

眼疾 處方明記の◎ミツワ家庭藥卅二方の內 ◎ミツワ點眼液 二十錢 適應症 眼瞼及び眼球の結膜諸症、即ち結膜充血、カタル性結膜炎、トラホーム、其他種々の結膜炎（外用）

齒疾患 （家庭治療法、時價七十錢、郵券代用不苦） 處方明記の◎ミツワ家庭藥卅二方の內 ◎ミツワ齒痛液 二十錢 適應症 一般の齒痛（外用）

螫蟲毒 處方明記の◎ミツワ家庭藥卅二方の內 ◎ミツワ螫蟲液 四十錢 適應症 蜂、蚊、蚤、床蟲、毛蟲、蝮蛇等に螫されたる場合（外用）

皮膚瘙痒症 處方明記の◎ミツワ家庭藥卅二方の內（外用） ◎ミツワ制痒膏 二十五錢 適應症 濕疹、蕁麻疹、痒疹、皮膚病、火傷、凍傷、皸裂、汗疹、癜風、疥癬、蟲類並びに魚類に刺されたる場合

皮膚諸疾患 處方明記の◎ミツワ家庭藥卅二方の內 ◎ミツワ軟膏 二十錢（外用） 適應症 表皮剝脫、面皰、毛嚢炎、火傷、蕁麻疹、皮膚搔痒、汗疱、皮膚潰瘍

金額の藥は何時にても最寄の藥店にあり 無き時は本舖へ

◎ミツワ石鹼本舖 丸見屋商店 東京下谷區二長町 營業所 振替口座東京七〇一番